臺灣日日新報 夕刊
十一月二十七日
夕刊定價一部二錢
編輯兼發行人 佐々木 章
發行所 臺北市榮町四丁目 臺灣日日新報社
基隆支局 臺中支局 臺南支局 花蓮港支局 大阪支局 東京支局

イタリー大使と重要協議を遂ぐ
有田外相、東郷局長が防共問題について

【東京二十六日發本社特電】駐日伊太利大使アウリッチ氏は二十六日外務省を訪ひ有田外相並に東郷歐亞局長と會見、日獨防共協定問題を中心に種々重要協議を遂げ、更に防共問題並にエチオピア問題に付き意見交換を遂げた模樣である（寫眞は右から有田外相、アウリッチ伊大使、東郷局長）

アルバニア政府が革命政權を承認

【テイラーナ二十六日發同盟】アルバニア政府は二十六日スペイン革命政權を正當政府として正式に承認した

國際信義を蹂躪した ソ聯ユ大使の怪行動
日獨防共協定に關して

【東京二十七日發】今回日獨間に締結した防共協定に關し駐日ソ聯大使ユレネフ氏は外交上の慣例を無視し國際信義を蹂躙して有田外相の好意的內報をすつぱ抜きソ聯國營通信タスをして事實を故意に歪曲した報道を全世界に流布せしめ日本の侵略的意圖あるかの如き宣傳に利用した事實が判明し有田外相以下外務當局を痛く憤激せしめるに至り近くユレネフ大使と會見の際嚴重注意を喚起することとなつた 卽ち有田外相は去る十六日ユレネフ大使よりの質問に應じソ聯側には反ソ軍事同盟があるとの誤解もある模樣だからその誤解は兩國國交上面白からずとなしこれが誤解一掃の手段を執るの妥當なるを思ひ且つ相手が苟くも一國を代表する全權大使なるをもつてこれを信頼して「含み」なりと特に念を押し事情を內報したにも拘らず十七日のモスクワ發タス電報は日獨祕密協定ありと發表し、而もその內容を故意に全く改變し我が好意に國際信義を蹂躙した而もこれに就いて有田外相は十九日ユレネフ大使に嚴重注意を喚起した所、常識では到底思ひも及ばぬ遁辭を作り一向省みて恥るの態度なく、却つて逆襲的態度に出たりして有田外相を極度に憤慨せしめてゐるが、外務當局もその無軌道外交には啞然としてゐるが、斯くては將來日ソ關係の明朗を缺くとの見地からソ聯側に嚴重反省を求めることとなつたものである（寫眞はユレネフ大使）

協定成立祝宴
ヒ總統が催して 武者小路大使に勳章授與

【ベルリン二十六日發同盟】ヒトラー總統は反コミンテルン協定の成立を祝賀する爲め二十六日夜總統官邸に武者小路大使夫妻、大島海軍武官はじめ日本大使館員を招待し盛大な祝賀レセプションを催すが、席上武者小路大使に對し赤十字大十字章を授與することとなつた

ソ聯側依然釋然たらず
種々憶測を加

【ロンドン二十六日發同盟】反コミンテルン協定全文が公表されたに拘らずソ聯政府は依然として釋然たらず、種々の憶測を加へてゐると傳へられる、既にソ聯政府は漁業條約調印を延期する旨日本に申入れたがロンドン外交界の消息に依れば更にソ滿國境委員會設置に關する交渉を打切り北樺太石油試掘協定の廢棄其他の報復手段を考慮してゐるのではないかと言はる

法案の氾濫時代
法制局廻付

[illegible]

英支間に經濟提携
或種交渉の進捗を 孔財政部長も認む

【上海二十六日發同盟】目下香港にある宋子文氏は香港總督カルデコツト氏と海南島開發及び粵漢、廣九兩鐵道連絡資埔築港問題等を含む南支開發に關する英支經濟合作協定の協議を進めてゐる模樣で一般に近く同協定の成立を固く信じてゐる、右に關し香港政廳祕書長代理ノース氏は傳へられる英支經濟協定は勿論經濟協定交涉說も否定したが國民政府財政部では孔祥熙氏は英支兩政府間には近く協定成立の模樣はないが民間で經濟提携が成立するかも知れぬと或種交涉の進行事實を肯定してゐると

歐洲資本が米國に殺到
統制方法を講ぜん
七十二億弗を突破

[illegible]

大藏省查定の結果大部分を削除されて約二百万円程度が認められるに過ぎず、最初の計畫は實現不能となつた、この認められた豫算の範圍內において先づ懸案の乘員養成用並に機體試驗用の兩飛行場を設置しなほ一般ローカル線新設に伴ふ飛行場として一ヶ所約二十万円程度で兩島、德島、金澤、鹿兒島、熊本、小月の飛行場を二ヶ年計畫に依り實現することに決定した なほ遞信省としては明年度實現不能となつた飛行場候補地中地元民の熱望する場所には別途寄附を以てこれが實現を圖るべく第二段の工作を試みるべくその內最も可能性あるものは[illegible]飛行場が擧げられてゐる

英伊間の意見が一致

[illegible]

繰入額 一般會計へ
總額六千餘萬圓

【東京二十七日發】大藏省では明年度歲入豫算編成に方つて特別會計の一般會計繰入額に就き關係各省と數次に亙る折衝の結果繰入額六千百八十五万円を決定した、內譯左の如し（單位千円）

一、鐵道省	三〇、〇〇〇	
一、遞信省	一二、六〇〇	
一、外地	一九、二五〇	
朝鮮總督府	九、四五〇	
台灣總督府		五、二五〇
樺太廳		一、九五〇
南洋廳		一、一〇〇
關東局		一、五〇〇

空前の租稅收入
實に十五億餘萬圓

【東京二十七日發】明年度豫算に見積るべき租稅收入の內譯は二十六日大藏省より發表されたが、これに依ると內國稅、關稅、噸稅及び印紙收入を含む廣義租稅收入總額は實に十五億一千五百万円に達し、これを本年度實行豫算の租稅印紙收入合計額十億三百万円に比すれば五億一千二百万円の增收となる計算であつて、我國財政史上未曾有の稅收入と稱すべきであらう、卽ちこれ等各租稅收入の內譯を本年度實行豫算に比較して示せば左の如し（單位百万円）

	明年度	本年度	比較增
一、內國稅			
現行租稅	一、二四一	八五六	三八五
新設稅			
財產稅（初年度は法人のみ）	二〇		二〇
外貨債特別稅	五		五
揮發油稅	一四		一四
有價證券移轉稅	一〇		一〇
取引稅（賣上稅）	三〇		三〇
計	七九		七九
內國稅合計	一、三二〇	八五六	四六四
一、關稅			
現行稅			
關稅	一九六	一五八	三八
噸稅	三	二	一
計	一九八	一六〇	三八
新設稅外國貿易統計稅	四		四
輸出統制稅	四		四
計	八		八
關稅合計	二〇六	一六〇	四六
一、印紙收入	八三	七九	四
總合計	一、五一五	一、〇〇三	五一二

但し右數字は百万円未滿を切捨てたものである

間の關係に惡影響を及ぼすやうな言動は一切差控へ、スペイン內亂について自重するのは勿論反コミンテルン協定にも直ちに參加しない方針である。

イタリーは聯盟を脫退せん
西國舊政府代表が委員會に出席せば

【ゼネバ二十六日發同盟】聯盟理事會は十二月六日開催されるが、イタリー政府はスペイン革命政權を正式に承認した建前から舊スペイン代表の資格を承認せずヴアレンシヤ政權代表が委員會に出席する場合には斷然聯盟から脫退する旨英佛兩國に通告したと言はれる、右報道は未だゼネバ外交界の消息に過ぎず確認されるに至らぬが、果して事實とすれば各國政府が依然ヴアレンシア政權を支持してゐる關係上容易ならぬ事態を惹起するものと見られる

その日その日

○三十億突破も未曾有、豫算閣議一回きりも稀有、何もかも新記錄の此の頃らしい

○この調子で議會もすらく行つたら廣田內閣も万々歲、だが、果して問屋が然う卸すかドウか

○防共が日獨協定となつた以上、外交からの赤化に對し內務が嚴重を發揮するも意義あるわけ

○此の意味から、關東軍の重大決意も首肯ける、今後防共は[illegible]

利用しつされつ仲良くしてゐたら國民黨も共產黨と共に復讐から趁はれるの日が來ぬとは限らぬ

○要の虛榮から過つて罪を負うた武將を、同じ武將が法廷で裁かねばならない、辛い事だらう

○一本の馬蹄釘の不用意からでも名將が斃れる 婆女の虛榮の恐ろしさよ

○自他共に許した健康村が、實は無智から來た誤謬であつた、あつさり曝け出して建直すがよい

○搬出季節の列車不足、出盛り時の押寄荷手に足衝々、融通の利く臨機の計置に無いものか

郵貯の利子の二分臺は空前
明治八年創設當時は三分

【東京二十六日發本社特電】我が國の郵便貯金は明治八年創設されたものであるが當時は我が國の金融制度も極めて不備で利率は先に角二分と決定された 當時かかる低率は預金の集まる筈がなくその後漸次引上げられ十四年四月七分二厘に引上げられたが郵貯利子はこれが最高であつた、郵貯一億台を突破したのは明治四十一年、初めてであり、その後郵貯總額は增加の一途を辿り大正十二年十億突破、昭和四年二十億突破と新記錄の躍進を見せてゐる[illegible]

人事

大使館參事官（英國） 藤井啓之助
任特命全權公使（二等）チエツコスロバキア國駐剳被仰付
大使館參事官（ソ聯） 酒匂秀一
任特命全權公使（一等）フインランド國駐剳被仰付
總領事（上海） 河相達夫
陞敍高等官一等

[illegible]

委員に氣を好くしてゐた矢先でもあり日頃の腕も冴えが更に數段冴えて、倒すも倒したり實に十二人▲あと二人とは引分け、更に他の二人には敗けたといふ總決算を得たさうだが、この話を後で聽いた口の惡いのが「引分けといふのは味が有るが、送別される主人公を敗かすなんて禮儀を心得ぬものですなア」と茶々を入れると、隈田知事、一段と声を落して曰く「實は僕を負かした二人の中の一人はこの間台南へ來たばかりの者で、僕を未だよく知らなかつたらしいですよ、然しまア此の事は內密ですよ」

愛すべき哉 (56)
武田麟太郎 作　富永謙太郎 畫
振付師（十三）

ここでこの夜更け、こんな男と逢つてゐるのを知つたら、蕪藤はどう思ふだらう。しかも、葉山洋子から轢について敎はるのだと聞いて、——美也子は最初から氣にとがめるものがあつた。それが、山形の脅し文句ではつきりと形をとつたのだ。

「——告げ口をなさる?」

彼女は漸く混亂して來た心理狀態に餘裕を與へようとして、わざと問ひかへして見た。

「——しないさ」

案外、淡白に相手は受け流して

「——僕はそんな男ぢやない。唯

その言葉も彼女を揃へて了つた。はつとして、さうだ、彼の云ふことが万が一にも事實ならば、うかうかしてはゐられない。——とうすら恐い感じに打たれるのだ。

「——今から油斷なく用心してゐた方がいいよ、土壇場になつてから醜態を見せるなんて、芳江さんに口惜しいからね」

彼は靴をはき、女中の声に送られて、靜かな外へ出た。街燈が少しつとりとした土の上へ彼の影を長く曳いた。

「——芳江さんは、きつと蕪藤を取返して見せるから、さう君に傳へておいてくれと云つてたんだよ」

うしろから來る美也子がためらつてゐるのを知つて、彼は口から出任せに、そんな對手の激情を煽るやうなことを云つた。魚半の座敷での言葉とはちがつてゐるが、困惑した彼女もそれに氣づかなかつた。彼女の迷ひをもとに受け[illegible]

すればどうなると云ふだけの話だ

お飾りに手をついて立つた彼の足もとはあやしく縺れてゐた。

「——もつとも、蕪藤だつて君を無視した行動をとつてゐるんだから、文句のありやうはないわけ[illegible]

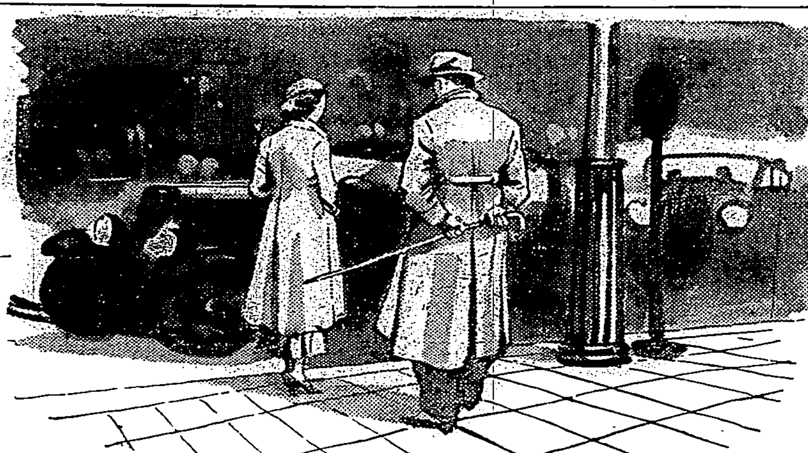

お肌の荒れとお化粧下に

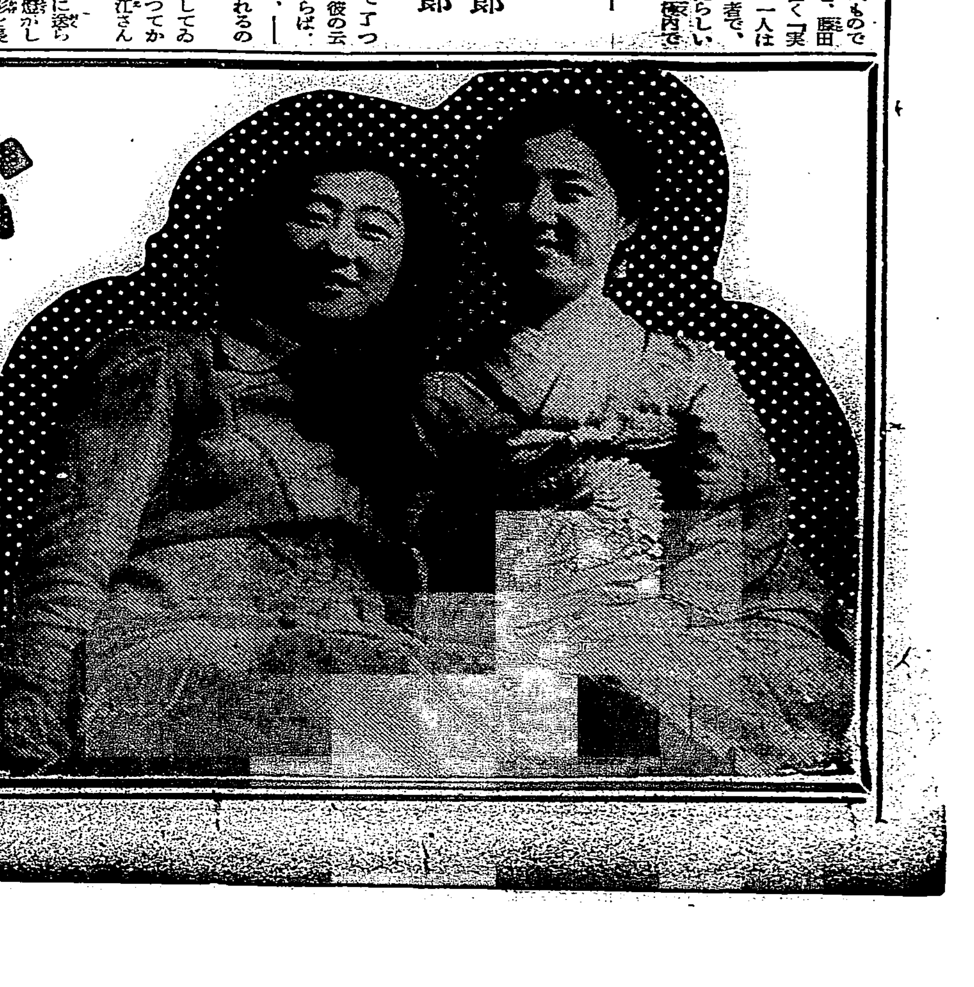

素晴しい健康美！
永遠の若さを約束する
お肌の美はアースタムのマツサージが一番です！

アースタムは滲透力が強く皮下榮養となり、シンからキメを美しく整へ、彈力のある若肌にして、白粉のノビもツキもよく、お化粧くづれがしません

其他ニキビ吹出物、切傷、やけど、うちみ、[illegible]、頭痛、神經痛、鼻カタル、痔疾などに重寶な家庭藥

大懸賞
課題
一、アースタムはどこの國の製品ですか？
（答）○產です（○の中へ一字入れて下さい）
二、アースタムは何に効きましたか？
三、この廣告を御覽の新聞名
四、あなたの御住所、御氏名
以上の四題をアースタムの外函の裏面に明記し、封筒に入れ十五錢迄三錢切手を貼つて下記へお送り下さい（用紙は選びません、郵稅不足は無効）

賞品
A賞 壹百名様
イ 大丸特製西陣織物 二十名
ロ 御美堂美術置時計 十名
ハ 御美堂寶石入金指環 十名
ニ 御美堂クローム側腕時計 十名
ホ 輪島製重箱一組 十五名
ヘ 輪島製卷煙草セツト一組 十五名
ト ベビーミノルタ寫眞機 十名
チ 月世界印醬油（四斗樽） 十名
B賞 貳百名様　C賞 五百名様
D賞 千名様
締切 昭和十一年十一月末日（正解者多數の場合は厳正抽籤）
▼送り先 兵庫縣赤穗郡[illegible] 木村製藥所 サービス係

アースタム 國產の家庭藥
定價 六〇 一・二〇

またく上海で邦人商店襲はる

硫酸壜と抗日傳單を投げ込む 幸ひ被害は僅少

【上海二十六日發】本社特派員 二十五日午後四時一支那人が東勅路三十三號邦人雜貨店先明治行を襲ひ突如手にした硫酸壜を主人に投げつけ激越な抗日傳單を撒布して逃走した、硫酸壜は主人の背を掠め床に落ちて破壞し床を焼いた丈けで幸ひ負傷を免れたが支那側の相次ぐ抗日テロ行爲に我が官憲及び在留民は激昂してゐる

植村夫人の行爲は瀆職罪構成か？

論議の的とならん

【東京二十七日發】元憲兵隊長官植村東彦中將等に係る陸軍部内の瀆職事件に於て植村中將が收受した四万一千二百円、外食品券物品は其の殆ど全部が同中將夫人キヨジの手を介して贈られてゐる事が判明し世人を驚かしてゐるが夫人の行爲が果して犯罪を構成するか否かは相當論議の的となるものと見られてゐる即ち

一、夫人が中將と意思の聯絡なく金品を收受したとしても瀆職罪の性質上（夫人は公務員ではない）全然犯罪を構成しない

二、夫人が中將と意思の聯絡あつた場合は理論上瀆職罪の共犯關係に立つものと認定され法律的には犯罪を構成するも夫婦が瀆職罪の共犯である場合は事實上妻たるものは刑事上の責任を負はさないのが今日迄の通例である、從つて事件が普通裁判に廻付されてから同夫人は一應の喚問を受けても檢事局は刑事訴追をしないものと推測されてゐる

贈賄者の顔ぶれ

いづれも財界の大立物

【東京二十六日發】植村中將事件の贈賄者として召喚した面々は日本特殊鋼業會社代表社員渡辺三郎、大不組理事山田信一氏、同大隈[illegible]氏、フランス通商株式會社取締役[illegible]氏、大成工業株式會社專務渡辺榮吉氏、[illegible]太郎氏、日本化学工業株式會社取締役岡本俊[illegible]氏、大島製鋼所專務取締役[illegible]、大倉商事取締役[illegible]氏、昭和製鋼常務伊藤義[illegible]氏、大島製鋼支配人櫻井六郎氏、神戸製鋼社長田宮嘉右衛門氏、南武鉄製造所長山田今次郎氏等財界の大立物多數に及びこれ等關係者は近く軍法會議から切離し民間裁判に移される筈であるが以上の他參考人として一應の召喚取調べを受けたものは大倉商事取締役今井文平氏以下財界有力者多數に及び正に往年のシーメンス事件にも比すべき陸軍部内空前の瀆職事件である

來朝した新日佛館長

フランス法學界の權威レオン・マゾオ博士が五代目の日佛會館館長として來朝した、同博士は佛國で又佐法學者として兄のリール法科大学教授アンリ・マゾオ博士と共に有名でまだ三十六歳の若さ、[illegible]法科大学とエジプト、カイロの王立法科大学の教授を兼ねた[illegible]で「我等の希望」と呼ばれてゐる天才肌の法學者で二十四日[illegible]館に初めて顔を出し[illegible]杉山東大教授と[illegible]（寫眞は向つて左からムニック(ん)アンリ(10)[illegible]フイリップ[illegible]マゾオ博士夫人[illegible]）

總額百萬圓に近い

「大掛りな金塊密輸」

一味四十名留置さる

【基隆電話】既報基隆署が檢舉の金塊大密輸出については松野刑事部補が數日前より出北、台北、[illegible]留置中の被疑者及び參考人につき嚴重取調べを行つて二十六日夕刻基[illegible]關係者は既報首魁の外[illegible]四十名の多きに[illegible]總額[illegible]萬円に達する見込み[illegible]で首謀者連中は一日[illegible]万円の純益を舉げて居たとさへ云はれて居る尚その他にも本事件に關聯し數十万円を密輸出した人物に目下[illegible]中とあり引續き[illegible]行つて[illegible]局の豫定である

出産、死亡ともに前年よりも減退

自然增加は[illegible]三萬人に達し 昨年の内地人口動態

[illegible]

良好 [illegible]

[illegible]

城北地區防衛團

二十九日に結團式

[illegible]

逃げたが逮捕

森林令違反者

宜蘭森林令違反で拘留中に逃げられ宜蘭郡警察課に留置中の宜蘭[illegible]二十[illegible]日午後一時[illegible]名の刑事に伴はれ[illegible]森林中に至つた際下痢と称し手錠を外して貰ひ用便中隙を見て森林の奥深く逃げ込み刑事は直ちに後を追つたが姿を見失ひ[illegible]警察に報じ[illegible]二十[illegible]日午後[illegible]時[illegible]林尾の山道で逮捕された

陳誠氏對蒙作戰を協議

【北平二十六日發同盟】綏遠戰事に出動せる綏遠、山西及び中央各軍約六万を統率すべき陳誠氏は太原において閻錫山氏と會見し及び後[illegible]につき打合せた後二十六日綏遠省傅作義氏と對蒙作戰統制につき協議した

高雄丸入港

【基隆電話】[illegible]大阪商船高雄丸は豫定通り二十七日午前六時基隆に入港した

百靈廟つひに王、傅兩軍が占據

蒙政會職員はソニトに逃る

【[illegible]】百靈廟は廿四日王靖國、傅作義聯合軍の為遂に占據され蒙政會職員は重要書類を纏め[illegible]が蒙政會職員二十二名[illegible]は一名もなかつた

テレエク號の判決

罰金刑確定す

繋船料、給料、訴訟費用等に費した金十七萬餘圓

【台南電話】問題のソ聯テレエク號控訴審は既報の如く去る二十一日台南地方法院にて波多野裁判長より第一審同様船長ダニロフ・ギミテリー(?)に對し罰金千五百円の判決言渡しあり、之に對する檢察當局の上告如何は大いに注目されてゐたが上告期限たる二十六日午後十二時に至るも手續きなく控訴審判決は確定した、右に關し係松尾檢察官は二十七日午前九時公宅にて語る

自分は昨夜十二時迄高雄法院の指揮を待つて居たが何の指揮もなく、控訴審は確定したのである、自分こそ述べるべきではない、上告しないと云ふ理由については何とも云へない

因みに同船は八月十六日以來本月二十六日迄百三日間の繋船料、船員給料、訴訟費用その他一切を合計一日一千七百円、計十七万[illegible]千余円の費用を費してゐると[illegible]

ジャビー君

經過良好

【福岡二十七日發】ゴールの一歩前[illegible]飛行家ジャビー氏は九大附屬醫院後藤外科に入院加療中の所その後の經過良好體力も漸次回復し頭部の傷は殆ど快癒、二十四日には繃帯を取り去り左手の小指折と右大腿骨折を殘すのみとなつた

高等科研究協議會

二十七日臺北で開かる

高等科の研究協議會が二十七日午前九時から市内末廣高等小学校で開催された、小公学校の研究會は毎年全島的に開催されるが、高等科は[illegible]十餘の高等科（この中高等小学校[illegible]）の學校長及[illegible]のは今回が初めてである、研究會は二十七日は開會に先だ[illegible]全島から集つた[illegible]員は末廣小の全教科に[illegible]參觀、午前九時開會の挨拶「内地における高等小学校教育の動向」と題して大場校長の視察報告[illegible]講演あり午前十時研究發表[illegible]教方法、[illegible]教育、理科教育）があつて一旦休憩、午後一時から各教科目にわたつて意見發表あり午後四時第一日を終了した

提案者が脱線！

社會事業大會第二日

【新竹電話】第九回全島社會事業大會第二日目は二十七日午前九時十分より前日同樣新竹市有楽館に於て開催、森岡知事、森田内務部長外來賓多數臨席、島田文教局長議長席に着き

昨日北港街方委林龍明氏より緊急動議として提案された全島社會事業關係者より金一圓以上宛の國防獻金を為す件については眞に結構な趣旨であるから各州に於て取纏める事に致したいと述べ滿場の贊成を得、次いで前日委員會に附託となつた本會審議事項

一、本島の社會事業の發展改善に關する件につき議長より指名された委員十一名[illegible]審査委員[illegible]報告あり、[illegible]之に可決された、この時基隆市方委[illegible]氏動議を提出し大會出席者の代表を選び新竹神社に參拝せしめられたいと語り滿場の賛成あり参拝者は議長に一任され午後零時半九名參拝する事となつた、斯くて愈々協議會に入り各州より提出された協議事項の審議に入つた 第一、二、四、五の各項は何なく可決 第三項の全島方面委員聯盟組織に關する件は委員付託となり 第六項の花柳病豫防法を本島に施行の件は數氏より原案には賛成するが案件が案件だけに餘り芳しくない方面の話が飛出し果ては提案者の劉棟氏が一度花柳病に罹らねば男でないと考へてゐる向きもあると脱線した意見を述べた為め滿場騒然、苦笑しつつ失言取消し問題に逆戻り結局原案通り可決し議事は進められて行つた

ソ聯政府に嚴重抗議

【新京二十六日發】滿洲國外交部は二十四日のソ聯兵不法挑戰行爲並に滿洲國領土侵犯に對し二十五日モスクワ政府に嚴重抗議した

臺灣[illegible]展覽會

臺灣[illegible]TSS會と觀信寫友會の合同寫眞展覽會は廿八、九の兩日市內京町朝日寫眞館に於て開催される一般多數の來觀を希望する由

ヌガホソ塔

▲禁煙獻金もよからう然し喫煙家心理も考へて下さい（喫煙家）▲自動車組合總會の際トモヱ食館四階日本間で短靴（黑）を間違へた方は電話をかけて下さい（電話二三三一番）▲女性ハイカーよ二十六日附夕刊の觀音山登山者を目擊したるは何月何日でせうか（登山者）▲新山尹さん下級者のため共濟會をお願ひします 勤續十一年生）▲今年も台日新年文藝募集はありますか（愛文生）▲近く募集を發表します（係）▲某部の主將さん下級生を罵らないで下さい貴方にも弟がありませう（一生徒）▲大世界館觀覧席での禁煙を勵行して下さい（迷惑生）

あすの天氣

台北測候所發表

[illegible]

臺日案內

料金 三行 五十銭 ... [illegible]

書籍 新刊 常用語辭典 定價壹圓 臺北市榮町壹丁目 新高堂書店

內地土産 麻豆文旦 白柚 矢野商店 本町

名物 芭蕉煎餅 下江商店 御成町一ノ一六 電話九貳六番

寫眞 各種カメラ及材料 時計眼鏡 京町一 電四〇五〇番 二宮寫眞機店

メガネ專門 金光堂 學生優待 兒玉町 電話九五八番

メガネ專門は和田 臺北本島前商銀通り 電四壹五〇番

メガネ專門 日光堂 臺北市表町二ノ一〇 電貳九五七番

山内はメガネ專門 榮町一 總督府前 電貳五番七壹八番

料理屋 生そば 壽司 辨金京町店 電四四參九番

洋服 子供服 新着秋冬向生地 日進 臺北 マーケット

金融 商品券 電話 債券 榮町 電二六二六 三成社

ラヂオ器械 ラヂオ 共通商品券發行 臺北本町 中川ラヂオ 電二四六

自動車 運轉手常備 新起町一 電七五壹 日新

履物 履物新入荷 大服賣を始めました 臺北市末廣町 武藤商會 電二一九四

雜件

洋服タンス 組立式 臺北市榮町 日本家具工部

運命鑑定 生年月日 無料 臺北市新起町

質流 時計 金銀 洋服と古着 臺北市新起町 電四三八

贈呈品用 實用向家具一式 製造 臺北大和町二ノ八

ヴァイオリン 尺八 ギター、マンドリン、ハーモニカ 三味線 以上各科規則書進呈す 通信教授 福岡市中島 大日本家庭音楽會

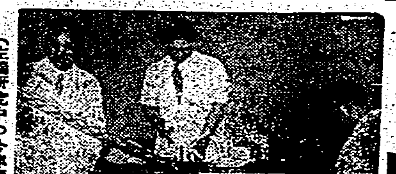

ぜん息・神經痛や中風・高血壓

今津博士の新しい療法

不治でないと

の原因を徹底的に研究した結果 酒渣鼻 淋病梅毒、便秘、偏食 腎臓病、糖尿病、心臓病、胃腸病 冷え込、過勞、心痛、大ケガ又は大患、難產などで、血液が濁つて循環が悪くなる為起るので 血液の混濁を除去して循環を良くすれば治る、決して不治でない事を確め苦心の末 植物ホルモンから強力な淨血劑を發見し、前記の患者に分服して その服用とワキシンの併用で治り 難い病氣を良くし全國各地の同病者から非常に感謝されてゐる●

肩こり 頭痛耳鳴り、目まひ動悸ふらく卒倒ヒキツケ、手足麻痺の痛み、しびれ、便秘不眠神經衰弱、息切れ喘息、狭心症、足重シビレ動脈硬化、高血壓、半身不隨等に苦しむ人は早く信用ある大阪市阪急線三國町 電話北一四五 今津研究所 へ遠慮なく行くか本紙を切取り症状に印をつけ手紙で急ぎ申込まれよ！本人の病原と症狀に適した淨血療法養生法を教へ治り難いとされた病氣も博士獨特の研究と多數の尊い實地經驗に依り早く快方に導く

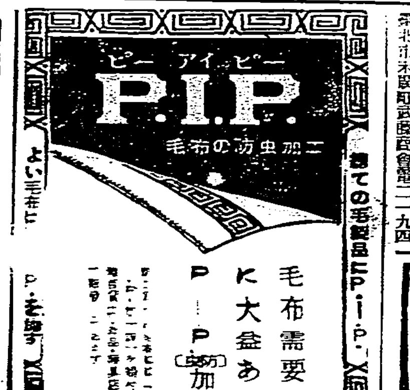

講談社の新養毛料 ワカミツ
フケ止に 抜毛止に 痒み止に 若はげに 若白髪に 毛生養毛に
全國藥店にあり

神經痛 婦人病にも 六一〇ハップ
中風症 動脈硬化 ぢ疾 冷え症に
各藥店ニアリ
發賣元 吉宅商會

COLUMBIA RECORD

他の洋樂三十餘種同時發表！

12月新譜より

太鼓連打交響曲 ハイドン作 セントルイス交響樂團 ウラジミール・ゴルシユマン指揮 (十二月二十日に一齊發賣)

ウェーバー作品七九 ピアノ協奏曲 (コンツェルトステュック) ロベール・カザドウジュ（ピアノ） 巴里交響樂團

シベリウス作品二五 組曲「歷史的情景」第三番 祭 (ボレロ) トマス・ビーチャム卿指揮 倫敦フィルハーモニック管絃樂團

ダンス・レコード

★タンゴ タンゴン エス・オー・エス フランシスコ・カナロ楽團

★フォックストロット 南から來た男 しつかりやらうぜ ナット・ゴネラ樂團

傑作揃ひです！至急特約店にて御試聴下さい！

コロムビア

COLUMBIA RECORD

便秘に ミルバール
大日本製藥株式會社 大阪・東京

大新特報！
あゝ我が戰友
近衛八郎作曲
[illegible]

御殿女中（114）

邦枝完二作　神保朋世画

（挿上繪）

殿中（七）

「どうぞ旦那様、もう御堪忍遊ばして……」

今ははや眼に一杯の涙を溜めたお方は、たゞ〳〵助けを乞ふより途がなかつたのであらう。粂村の手へ縋り附いたまゝ、ぢツと身を悶えた。

「これ万。」

「は、はい。」

「そなた、何んといふ氣の小さいことなのぢや。わらはゝそなたの惡いやうにはせぬと、これ程ついつてゐるではないか。そなたを出世させてやりたいばかりに、斯様なことを頼ひてゐるのぢや。――身に溜つた垢をみんな取りや」

「と仰しやつても――」

「ええもう聞き分けのない……。」

粂村は再びお方を引き擦り倒すやうに、身近に引き寄せた。お方はよろめきながら下宿り縮までも膝から辷り落ちさうに足許に迫つた。

「ええ、默りや〳〵。何んでそのやうなことがあらうぞ。窩撫屈も理にしや。」

「ほほほ、窩撫屈ではござりませぬ。わたくしは、確とした證拠があつて申上げてゐるのでございます。」

「確とした證拠ぢやと。」

「はい。旦那様は只今何んと仰しやいました。お方に出世させてやると、仰しやつたではございませぬか。そればかりではござりませぬ。旦那様には、男の肌を知らぬ娘のいけにえが、何よりのお供物といふことは、いつぞやもわたくしより申上げましたこと。お方をお供物に差上げて、あなた様への御心を何時までも繋いでおきたいとのお思召は、このころには聊り過ぎるくらゐ聊つて居ります。」

「下りや。」

「えッ。」

「下りやと申すのぢや。日頃目を掛けて下さる主人の慈悲も弁まへずに、聞かましき物の言ひやう。もはやそちの言葉など聞く耳もたぬ。用はない。このまゝ直ぐに下りや。」

「そんなら旦那様。[illegible]にはもはや御用はないのでございますか。」

「ない。」

「左様なら[illegible]」

「あツ、旦那様。」

殆どその叫びと同時だつた。襖が音もなく開いて、ぐツと睨みながら現はれたのはおころだつた。

「旦那様。」

「おころか。」

「はい。」

「なぜ默つて襖を開けやつた。」

「旦那様に申上げたいことがあつてでございます。」

「どのやうなことぢや。」

「お方を親に遊ばすのは[illegible]下さいまし。」

「何んと云やる。」

「そのやうなことを遊ばしては、旦那様の御身分に係りますぞ。」

「ええ、[illegible]主人のわらはがすることに、召使のそなたが口を挾むとは失禮であらう。」

「旦那様、[illegible]を承知の上のことでございます。」

「なに、[illegible]を承知の上で……」

「はい。わたくしはたとへどのやうなお叱りを受けましても、おいさめせずには居られませぬ。もし旦那様、あなた様はお方の[illegible]をお歸へ遊ばして、[illegible]」

ますが、その換り、ころには苦がございます。」

つんと天井を睨めながら出て行かうとする後を見送つてゐた粂村は、一、二間行き過ぎるおころを、絞るやうな声で呼び止めた。

「待ちや。」

「えツ。」

「待ちやといふのぢや。」

今週の映畫

第一映畫トーキー　四十八人目　廿七日よりタイゲキ[illegible]

◆森田草平の原作を伊藤大輔が映畫化したもの。[illegible]

「ヴォグ」の"巴里賞"（下）

村崎金四郎

「ヴォグ」のこの度の巴里賞コンクールは豫期以上の成功だつた。この度の試みでは、斬新な案を求めるばかりでなく、編輯技術上の技能に就いても考査したのであつた。結果は

我々の編輯事務を援助してくれる優秀な友を得た。それに五百の答案からは、明日の婦人である女學生達が、流行といふものをどんな風に考へてゐるかを知ることが出來、次に、興味ある發見は、廣い合衆國の中では、流行は色々の地方色があつて、著しい對照をなしてゐることである。早く言へば、紐育を中心とする東部では、どこか皮肉な、すねたやうな、おどけたやうな、また理智的なところがあり、南部一帯の地方のものは氣が良い、温みのある大まかな、その代り間の抜けたやうなものがあり、市俄古を中心とする中部地方のものは最も現實的、實質本位で、ガッチリしてゐる。そして奇想天外といつた、全く恐く可く奇抜なのは、ロス・アンゼルスを中心とする西部地方のものに多いのであつた。併し結局のところアメリカのガール達に共通する一つの點は、生活の評價といふことに就いて非常に眼が高いことで、畢竟流行は之に照して行かなければならないといふことを、我々は知つたのである。この度のコンテストの成功によつて、我々は來年度の卒業生に對しても一度このコンテストを試みたいと考へてゐる。

この第二の巴里賞のことは「ヴォグ」十月號に發表されてゐる。さて、約束された巴里賞當選者ミス・フイールドの腕の程は、八月十五日發行の「ヴォグ」カレッヂ・ナムバーに初めて現はれた。その第二四頁から第四一頁までの八頁それである。その中から彼女の記述の一部を拾つて[illegible]から。

「……私が、巴里賞を克ち得たといふ嬉しい知らせを受けて直ぐに紐育に馳付けた時「ヴォグ」の編輯部は女學校の流行といふ問題を繞つて渦を巻いてゐるところでした。堆く積まれた五百の答案はどれをとつて見ても玄人も及ばぬ精巧なものばかりです。これ等は、衣服、装身具等、一切に亙つてゐるものですが、之等を幾つかに大別し、尚一層細かく材料を吟味し、去分類法を加へた揚句これだけといふ最少限度の量を決定してさてこれを市價に當て見ましたところ約三百五十弗といふ數字を得ました。

これが我々が歸納して得たところの、一女學生の半ケ年の服装費であります。そして之等の材料から、更めてデザインされました幾つかの女學生等の衣服装身具等をここに八頁に亙つて發表することが出來ました。どれも來るべき流行を暗示するものです。――女學生が無暗に放埒であることを誇つた時代は過ぎました。

社交界のデビュッタントのやうに、スマートであるといふのが、今日カレッヂ・ガールの理想の姿でなければなりません」

新刊紹介

寄贈圖書は本社文藝部へ

◆新版 代數學學び方考へ方と解き方（藤森良蔵、同良夫共著）上下一千百六十頁にわたつて啓蒙を施した新版代數學で、微に入り細を穿つて獨得の考へ方主義による解説を施してある、上篇は總論、式の變形、方程式、同應用の四篇、下巻には平易なる不等式應用問題、級數、對數、數の計算の五篇を収めてゐる、代數學を勉強する上に何よりの實力を附與する好著と推賞出來る（四六判假裝上下一千百六十頁、各一円六十錢・東京市神田區一ツ橋二ノ三考へ方研究社）

◆要說 新版代數學學び方考へ方と解き方（藤森良蔵、同良夫共著）前の精說と同じく考へ方主義による代數學の解説であるが精説のやうに一問題に關し二通り三通りの考へ方解き方をして頭腦を練るのではなく、要領よく一通りの解法を學び、整理するために便利なもの。説明の順序も收録の編數も精說と何の変りもない。自分の好みと必要とにより精要いづれかを選べばよいであらう（四六判假綴上下八一四頁、定價各一円・東京市神田區一ツ橋二ノ三考へ方研究社）

◆民衆の聖書 サムエル書（山室軍平著）サムエルの出生成長、その一生、彼が選出したサウルとダビデとの二人の王、生活及事業等を書いたサムエル前書後書を、わかりやすく家庭向に一々原典と對照して解釋したもので、心靈的實際的の教訓を見出すやうにつとめあるがまゝに聖書による聖書の註を施してゐる、家庭向の聖書として恰好のもの（四六判假裝一七八頁定價九十錢東京市神田區神保町二ノ一七救世軍出版及供給部）

ハツと女心に氣がもめる　若皺と色艶の衰へ

秋は裾風の冷えが毒　腰痛下腹痛は油斷出來ぬ

帯下を治せば容貌が美しく愛濃かになる

身を削つた淋毒内膜炎が

三枝よしえ

……三枝さんですか、お肥りになつて以前よりずつと若くおきれいにおなりですつかり見違へましたと殿島さんの奥様に云はれたのも當然で、昨年の今頃は淋毒性子宮内膜炎で手術をするのせぬので一家中大変な騒ぎ、本人の私は下腹痛みや下り物で苦しさに悶へ見る影もなく痩てゐた時お目にかかつたきり（略）日毎によくなり痛みが薄れて來ると下り物も少く臭も無れて（略）月經の前の痛みも忘れてあつたりなかつたりのがキチンと樂になるのも嬉しいは御察し下さいませ。ワセトン球を知らずにゐたら現在の様に樂しい家庭生活と健康、體もどうなつたかと[illegible]

女と生れたを恨んだ私が

[illegible]

……結婚後急にこしけが増して局部は異状に臭ひ日増しにドロリと濃くなつて行きますので、てつきり夫に[illegible]あるのだと思ひこれが甚たる事かと、泣いて實家の母に訴へたのも無理からぬ事でした……腰は重く下腹は痛み初夏と云ふのに足は冷え、月經は不順になつてその前日には床につく騒ぎでした。[illegible]ましたが不快なものときへあつて面白くなく、[illegible]つそすてておかうと斷念しましたが夫との間の冷たくなるのを心配した母の經驗から母が帝大病院で治つたワセトン球を使つたので、女と生れた喜びを感ずる初めでした。夫の間もこしけはあるかなし痛みは少しもなく顔肌も艶々と張りきつて健康に夫の愛を沁々感じてゐます（後略）

身を切る噂さを晴らして

石[illegible]里子

つい氣を許して話した事が次々に云ひ觸らされて外出さへ出來ぬ不品行の噂に身を切られる様でした。かくさず母に打明けますと女だもの心配はいらないと美しいお藥を買つて渡しまして使つて居ますうちに、下り物[illegible]つて來て惡臭が薄くなるのが日増しに判つた時の嬉しさ、今[illegible]は少しも臭みはなく臭の間も下り物はなく不順だつた月經も[illegible]毎にきちんと御座います。お友達とも前より親しくなり[illegible]ます。

こしけが治つて美しく若返へる

[illegible]

軽い帯下こそ美容を壊す

醫學博士[illegible]

秋口の治療はよくきく

秋口になりますと婦人病の方には苦しい季節で手足腰の冷えがそろ〳〵毒牙を磨いて來ます、下腹痛み腰痛み、内臓の針で刺す様な痛みや臭い帯下の不快で夜もおちおち眠れなくなりますから、今頃からみつちりワセトン球で御治療なさいませ、上記の皆様はワセトン球を御愛用になつて朗かな生活、濃かな愛の生活をなすつてゐられます

服んで治すものではない

とは婦人病の事で、局して來ては内服藥ではとても駄目です。と云つて今迄よくある。中で溶けずにツブ〳〵の渣が殘る様なものや固い丸藥は爛れのもととなり、ベタ〳〵イて流れ出るものは痛痒くなつて治療もはかどらなくなります。

九州帝大病院婦人科で使用

ワセトン球は記者様、お使ひになつて御全快なすつた證明書で從來藥にないいろ〳〵よい特長が澤山あります。元來九州帝大病院や其他大病院で御使の為めに苦心研究したものですから中で八分で滓も残らずスッカリ溶け失せ藥は子宮卵巣の奥に届き浸み込んで内部の病巣痛み爛れ腫れをとりますから、帯下の色や惡臭もとまつて出なくなり、腰をホカホカ温めつる筋をほぐして安眠出來る様に神經がゆつたりします。

べたつかず流れ出で[illegible]

[illegible]

日英米佛蘭專賣特許　河合藥學博士創製　醫學諸大家實驗推奬

ミツワ肝油ドロップス

キナ ＋ 鐵 ＋ カルシウム ＋ 燐 ＋ 酵母ビタミンB ＋ [illegible] ＝

病菌を怖るな　抵抗力を養へ

例へば之を彼の恐るべき結核菌に就いて見るも、實に成人の九十五パーセントは立派に菌の保持者であると云ひます。唯身體の抵抗力に依つて發病の機會を與へられない丈の話であります。病菌は四邊に充滿す。徒らに菌を怖るゝよりも寧ろ身體の抵抗力強化こそ肝腎であります

身體の抵抗力強化に最も合理的なる　ミツワ肝油ドロップス

小球形一粒の内容は大體上圖の如く驚くべき成分を有してゐるので、先づ皮膚や粘膜特に消化器や呼吸器、又口腔、鼻、眼等の粘膜を強健ならしめて外來病菌の侵入感染を防衛するに最も効果あるビタミンA、即ち抗病原性ビタミンとも云ふべきものを豊富に六千三百國際A單位も含有すると同時に、ガッシリした骨格を作るに欠くべからざるビタミンD（抗佝僂病性ビタミン）をも實に四百國際單位も含んでゐるのです。Dは恰も太陽の役目を果すもので、之に欠けると幼兒は[illegible]に犯され易く、種々の病氣を誘來して到底健康な發育は成り得ません。[illegible]の材料たる燐やカルシウムを幾ら攝取してもDが無ければ絶對に無駄です。Dと共に此兩物質をも含むミツワ肝油ドロップスは全く此點でも合理的と稱すべきで、其他抗消化器病性或ひは抗皮膚炎性或ひは生長促進性ビタミンとも云ふべき酵母ビタミンB、更に補血劑の鐵、[illegible]強壯劑キナをも綜合的に含有してゐるのですから、本品こそは最も合理的の抵抗力強化劑と云はざるを得ません。

消化の問題

如何に良い榮養劑でもそれが充分に消化吸收されなければ意味はありませんから、此點でミツワ肝油ドロップスは特許の方法で最も消化吸收され易き乳化劑とされて居ります。即ち乳汁同様に消化吸收良く、其豊富な榮養は百パーセント利用せられ[illegible]

◎ミツワ石鹸本舗　丸見屋商店・藥品部

E.65

頭髪のホルモン劑

髪の表情―伊豆椿で滿點！

伊豆椿ポマード

大¥50　小¥35

▼改正臺北市全圖（定價一圓）臺灣日日新報社販賣課

皮膚病に

外用常備藥

痛い、痒い、きたない皮膚病を「一二三」で綺麗サツパリト

定價 二十錢、三十錢　五十錢、一圓　二圓

全國有名藥店にあり

一二三

No.1

東京市神田區[illegible]　本舗　師岡天然堂

胃腸に　わかもと

WAKAMOTO

[illegible]

ユアサランプ

純良白葡萄酒　美味　滋養

白玉ホワイトワイン

これは本格的な白葡萄酒!!

絶對に着色せず、色澤は清純　香味申分なく、朝夕の一杯は素晴しい健康を成果します。

江井ケ島酒造株式會社　兵庫縣

フイリップス（三）マゾオ博士（五）ベルナール（三）ドーニーズ（七）杉山[illegible]

【東京二十六日發】富田内閣統計局長は語る

我國の出産率は大正九年の人口一千人につき三十六人台より[illegible]

[illegible]進日本の實相を語るものと言ふべきである

[illegible]辺君子のレコードで行政處分となつた"忘れちや嫌よ"の歌が[illegible]

婦人病に[illegible]

明年度豫算三十億餘 實質大半殆國防豫算
只陸海軍占四割六分三厘

東京二十七日電。明年度豫算總額。決定三十億四千百萬圓。比較本年度豫算總額二十三億千百萬圓。實爲七億三千萬圓未曾有大激增。歲出膨脹。首爲國防費膨脹。明年度陸海兩省豫算合計額。十四億九百萬圓。對歲出總額。占四割六分三厘。是爲我財政史上最高率。又陸海兩省以外豫算。商工省燃料國策。遞信省航空。海運兩國策等。亦認爲廣義國防費。極爲巨額。明年度豫算。實質的大半殆國防豫算云。

產業組合監查法 農林提案來議會
稱自治監查與英德異

東京二十七日電。農林省。得經費三十九萬圓之承認。決定產業組合監查。卽照前議會公約實施。來議會。提出產業組合監查法案。而期該監查制度確立。法案骨子與英德監查制度異。卽自治監查。與行政的監督並行。爲特色云。

郵便貯金降利 閣議正式決定
且自來春四月一日實施

東京二十六日電。郵貯降利所關。二十六日。普通貯金現行利子三分。降三厘六毛。爲二分六厘四毛。大藏遞信兩當局意見一致。又據置貯金利率。遞信省。主張降二厘四毛。大藏省。主張降三厘。兩省意見。尚未一致。大體降二厘四毛此其實施。訂昭和十二年四月一日。二十七日附諸定例閣議。正式決定云。

廣義租稅收入 十五億千五百萬
我國財政史上所未曾有

東京二十七日電。明年度豫算。所料租稅收入。二十六日。由大藏省發表。此中所含內國稅。關稅。噸稅。及印紙收入。卽廣義租稅收入總額。實有十五億一千五百萬圓。比之本年度實行豫算。租稅印紙收入。合計額十億二百萬圓。是爲增收五億一千三百萬圓之計算。可謂我國財政史上。未曾有之稅收入。此等各租稅收入內容如左。(單位百萬圓)。

一、內國稅現行租稅一一四一。新設稅財產稅初年度只法人。外貨債特別稅。揮發油稅。有價證券移轉稅。取引稅(賣上稅)。內國稅合計一二一〇。

一、關稅現行稅。關稅一九六。噸稅二)計一九八。新設稅外國貿易統計稅。輸出統制稅。關稅合計二〇六。

一、印紙收入八三)。總合計一五一五。

但以上數字。百萬圓以下捨之云。

植村中將等 瀆職起訴
陸軍省發表

東京二十六日電。前陸軍省造兵廠長官工學博士植村東彥中將(五六)。陸軍技師西山文雄(五二)氏。陸軍部內瀆職被疑事件皆在軍法會議豫審究辦。罪狀明白。二十五日奏請御批。二十六日。正式起訴。陸軍省。卽日午後二時。將事件公約發表。

陸軍省發表

前陸軍省造兵廠官植村東彥。管關陸軍兵器關係軍需品醫辨。以瀆職嫌疑。於陸軍軍法會議究問。豫審既畢。二十六日起訴。究其被疑事實。昭和三年三月八日爲陸軍省兵器局銃砲課長。爾後爲陸軍技術本部第一部長。陸軍省兵器局長。陸軍造兵廠長官。至昭和十一年四月二十二日。在職中。所收金額。現金四萬一千二百圓。商品券三千五百圓。品物約二千二百圓云。

滿洲國外交部 爲俄兵挑戰 抗議俄政府

二十六日新京電。滿洲國外交部。去二十四日。俄兵不法挑戰。竝侵犯滿洲國領。二十五日。對俄政府。嚴重抗議云。

上海邦人紡 罷業妥協成 卽日操業開始

二十六日上海電。上海邦人紡績罷業。因去二十五夜。會社與罷業團。妥協成立。二十六日早朝。一齊復業。其條件有三。一、工賃昇五分。二、無故不時裁職工。三、每日就業間。十二時間。日曜十四時間。此二時間延長。別給工賃云。

花蓮港街 臨時協議會

花蓮港街臨時協議會。去二十六日午前九時起。開于昭和會館。協議會員十三名中。僅中村田氏缺席。監督官一港。有總白杵局臨場。刻到。宮崎街長就議長席。卽就議案第一號花蓮港街有給吏員退職給與金及遺族扶助料條例制定件。審議後。決定施行。卽昭和十年十月一日發令之第一條。次就議案第二號。昭和十一年度街歲入出追加豫算件。及議案第三號。街有地二部無償寄附件。各爲審議後。均照原案可決。於同十時四十分。終了閉會。而追加豫算臨時支出部之重要者。爲街職員宿舍。及小學校宿舍改築費。軍威橋架設費。民風作興會補助費。農產品評會寄附金等云。

臺灣社會事業大會 發表部落改善實例
葬儀改善案附委員會

既報第九回臺灣社會事業大會。去二十六日第一日協議會。附議臺灣社會事業協會。提案之一。本島葬儀改善之件。山各州及聽出席者。續起答申。後決定其實行。非一朝一夕所能者。故派各州委員。協議具體的改善方法。去二十七日協議會。報告具體案。乃山島田議長指名委員十九名。十一時四十分休憩。午後。下午一時再開。附議本協會提出研究事項。一、部落改善之辦理實例發表之件。本事項照第七回全島社會事業大會決議。舉各部落改善辦理實例。竝開陳意見。對此有基隆市方委何鵬。新莊街長樫本加賀治。桃園街方委尤見義。竹東街長吉田三三郎。員林街方委幹事張清柳。清水街方委青木敏夫。大林庄書記岩崎德慶。斗六街長鄭沙棠。左營庄方委徐雲章氏。各長興庄方委會金水。詳細報告。及開陳意見。下午四時十分。開社會事業宣傳映畫會。上映輝之大地。同時于別室。開委員會。附議。本島葬儀改善之件。各熱心討論。至五時散會。一同赴公園內兒童遊園地。臨知事招待之園遊會。至六時半。盡歡散會。又是日受表彰者如左。臺北市方面委員顧問蓑和藤治郎。新竹市方面委員犬塚方太郎。臺中市方面委員二瓶源五三氏。

竹州二期米 標準查定

米穀檢查所新竹支所。關於本年二期米之檢查。欲定審查等級標準。去二十五日午前十時。在同支所事務所。開查定會。總督府殖產局磯技師。元山米穀檢查所技師。前田基隆支所長。新竹州農事試驗場長。其他移出同業組合關係者。一市八郡農務主任。米穀改善協會長等七十餘名列席。研究檢查米及移出米。既終乃查定各檢查所提出之二期蓬萊米等級。桃園。中壢。新竹二郡一市。均出一二三等米。從來州下蓬萊米。多三等米。業者悲鳴。本年竟有二等米。農民大喜云。

天候惡化圓糯急騰 十日限授受懸念
臺北州產殆未出米

二期圓糯商況之盛。已臻極度。如十二月十日限。市場賣唱已達七百十四車。十二月十五日限四百七車。合晤吞之米。當不下千餘二車。軟派主將振發。此兩限已賣三百二十八車。九三賣百八十四車。其他大舉出賣百車內外者五七店。在軟派之賣根據。則謂例年至十一月末。內地契約米當有五十萬袋。然日下僅有二十萬袋內外而已。且關東埔糯增收一成。價又康賤。臺灣產地。如過於強氣。居奇不賣。則需要期後。糯米必至慘落。是故本年地場之買賣。頗積極的。而買派多係新竹臺中兩州產地農民。無所謂有力主將。出而古買者。在强氣者之論調。則謂內地年內。至少亦須買入六七十萬袋。蓋阪神地方移入商之空盤買賣。現下多至五十萬袋。賣派料產地一至盛出期。必有實米壓迫。斯時價必崩落。乃欲探買而授米。及見日來產地出米遲々。且不顧賤賣價日昇騰。阪神賣派。自浮水十圓三四十錢則賣出。今者浮水十一圓五十五錢內外。一袋已損失一圓二三十錢。頗起恐慌。陸續買塡。現下取組尙有四十萬袋。欲解消此空盤買賣。須移入二十萬袋。直積移入要五六萬袋。至十日之間。若再買二十五萬袋。則全部須五十萬袋。至授受期尚存十二三天。每日平均雖出米二萬袋。猶覺不足。目下每日僅一萬袋。至來月初。米價必再起。硬軟之主張懸殊。去二十六日十日限。早朝最高十一圓三錢。後因軟派策動。買派食利轉賣。入夜又降至十圓八十四五錢。波瀾漸大。兩三日來。小陽春天氣。晴霽溫暖。天候過佳。二十朝天候。忽變陰雨。米界人氣轉强。早朝場外又起至十一圓二三錢。刻下基隆在庫米約二萬袋。到著車亦中九千餘袋。新竹二千袋。臺北僅百餘袋。此後天氣如不霽晴。出米再緩幾天。則授受期切迫時。深恐授受不能圓滑。賣派相當警戒云。

大甲郡米穀 統制組合創立

大甲郡米穀統制組合。定來二十八日午前九時。集郡下資產者。在淸水元公學校講堂。開創立總會。附議事項。爲創立費用。及償却方法所關。定款制定。組合關經費收支分賦方法等云。

地有遺利民有恒產 指導有誤生惡結果
總督于茶話會席上談

小林總督。于二十六日。在臺中市千代廼家晝食後。午後零時半出發。驅自動車赴法院。同檢察局。接見緒方法院長。石橋檢察官長以下職員。總由院長。官長。報告概況。同五十五分。蒞臺中刑務所。接見山中所長以下職員。聽取報告概況。次蒞臺中飛行場。由松岡知事。阿部土木課長。說明地形及風向等。午後二時二十分赴公會堂。開茶話會。與此松岡知事代表一同謝詞。三時開宴。主客盡歡。最後小林總督。坂本表衛哉氏。各爲主客乾杯。三時半散會。由是總督一行驅自動車。由公會堂前。至大正町。受文武官民堵列之送行。經裏南投道路。直指日潭。投宿涵碧樓。

任。本欲從速一巡島內。爲各種事情稽延。迨至昨日。方得視察本州下之機會。而巡視之者。欲知其事情。卽余爲聽取役。別無有可言者。今述一私見。州下到處。田園開發。已覺產業臺中州之面目躍如。然此爲平面的之觀察。自是視察山地。且臺灣產業大動力之水電事業。亦須視察。而就地下資源開發。新竹州下有油田。臺南州下亦有之。臺中不應斷絕油脈。今後若對此方面努力。卽當州之產業。料有二倍三倍之飛躍的發達。此僅余一已之感想。由來土地有生產力。民有恒產者。若能善導則甚妙也。然如指導方針一誤。或招惡結果。夫一生要勞働。不則不能飽者。則無暇顧及他事。而亦不扭于異端思想。要因衣食足。而趨于不正思想。于歷史上。往々有之。是故諸君宜深認識現下世界的大勢。彼此處于指導地位諸人。幸勿拘于自己之感情而相爭。此余一已之見。率眞前言。求諸君致意之也。

總督過大甲驛 詢問民情

二十五日小林總督。初巡視中南部。是日午後二時八分。通過大甲驛。停車數分。受大甲街庄長協議會員有志小公學校兒童送迎。當地乃世界馳名之大甲帽原產地。總督特關心詳問民情。笑容可掬。二時十分車。發車赴臺中而去。

田中公學童 大舉修學旅行

員林郡下田中公學校五、六年生男子百五十九名。女子四十四名。此回組織修學旅行團。一行二百四十三名。由伊川。中野及仲宗根三訓導引率。搭去二十六日午前六時六分。由田中驛。發車南下。視察嘉義。臺南。高雄各屏東等臺灣各地名勝。行程往復。凡三日間。按本二十八日午前五時四分。發高雄歸途云。

遞信省助民間航空 決定新設六飛行場

東京二十七日電。遞信省爲助民間航空發達。其先決問題。且於同年度。全國十五處。設飛行場。既將所要經費。計上豫算。經大藏省查定。大部分削除。約認二百萬圓之程度。最初計畫。實現不能。因擬於所認豫算範圍內。先設懸案之乘員教育用。竝機體試驗川兩飛行場。又因一般地方線新設。擬設一處。約二十萬圓之程度。廣島。德島。金澤。鹿兒島。熊本。各方飛行場。則決定照二個年計畫實現。但遞信省之意。明年度實現不能之飛行場候補地中。地方民熱望之場所。且以別途豫算。設其實現。而……

特別會計一般會計繰入額 決定六千百八十五萬
卽臺灣五百二十一萬五……

基隆防火日 水陸兩署 實施船火演習

來九一日起。全島將一齊實施防火宣傳週間。基隆市之行事。現由水陸兩署及港務部。消防組等。具體計畫。……市特殊事情。將檢查港部消防能力。及實施船火事防火演習兩項。演習方法豫定如下。卽一日午後二時起。使水上署。及港務部。築港所。市役所。國際通運等。有消火設備之各官衙會社汽艇。全部出動。共約十隻。另買收解船。或其他廢船。滿載可燃物。使在海上放火。乃由水陸兩方面。同行消防演習。場所豫定在旭棧橋近附。是日港內地區防衛團一部。或將參加演習。亦未可知云。

總督敘禮

嘉義市要求豫算 突破百六十萬圓
結局按九十萬圓

員林農民 學卒業生

……概由街庄長及學校長推薦之自作篤農青年。元爲是養成郡下有力篤農家子弟。以促進產業振興。而一般郡民。希望諸卒業生。有以示範郡下青年者。十分奮勵。率先開拓地方產業。以救農村疲弊云。

全島高等科 研究協議

……志願者辨理狀況如何。三、卒業生就職斡旋狀況。四、實業希望者之職業的訓練。五、課外特別指導之實施狀況。六、學力差去其遠之學級經營實際狀況。

米糖登市銀券增發 增至七千萬圓
年末定達八千五百萬圓

臺銀兌換券。因島內產業貿易商況等一般好況。發行額多於昨年一成。本月新米既登。遂發行六千四五百萬圓。多於昨年同期六七百萬圓。二十一日官廳俸給日。遂漲至七千六十九萬圓。二十四日因值納稅期之前日。更增至七千百六十三萬圓。二十五日雖稍欵。尙存七千三十四萬圓。此後砂糖登市。一至年末。當增至八千五百萬圓(昨年七千三百四十六萬圓)又補助貨島內在額。約七百十萬圓。多於昨年二十四五萬圓。足見臺灣好況也。

嘉義市大廟 舉頒布式

嘉義郡。二十六日午前九時。招集郡庶務。警察兩課員。水利組合員。小公學校長等。各街庄長。在郡役所會議室。舉行神宮大麻及曆頒布奉告祭。次之頒布式。神宮修祓。讀祝詞。大麻及曆奉安。祝詞次江口郡守……

大甲街鎭瀾宮醮事 廿九日起三天
屆時當呈未曾有盛況

旣報大甲郡大甲街鎭瀾宮。重新改造人物花堵。龍柱屋上內外一切。美麗奪目。其工事經已告竣。茲擇來二十九日。起三日間。舉行慶成大醮事。管內三街庄五十三部落。分作四區域。一區域。係十二三部落。四區域承辦四柱頭。欲競爭優勝賞。……共榮每十分發車。以應遠近乘客之便。目下大甲。市區新改正。道路濶五六丈。洋樓比立。屆時當現出人山人海之大盛況云。

東石郡壯團 檢閱詳誌
一等鹿草團

東石郡保甲壯丁團。二十八團。月二十五日午前六時三十分。在東石神社外苑。舉行第十三回檢閱。是日臨席官有州鈴木保安係長。田中郡守。採點官及講評。有德永。大岡。各少尉。及金子警部。重久警部補等。時刻一到。國旗揭揚。宮城遙拜。優勝旗返納。而後檢閱開始。分列式晝餐後。檢閱成績發表及講評。繼卽優勝旗授與。及優良團授賞。田中郡守訓示。警務部長代理官訓示。優良壯丁團長答辭。表彰壯丁團長總代答辭。旋由壯丁團歌合唱。國旗降下。三唱萬歲。檢閱式終。一同參拜神社。然後解散。優勝旗授賞及等數如左。一等優勝旗鹿草團。二等水崁厝團。三等朴子團。四等竹子脚團。五等後堀園。

澎湖

臨時總會

澎湖廳水產會。決定於月二十六日。開臨時總代會。並提出議案諸問等。昨由主事者。發東於各街庄評議員總代。請其答申可否。附議事項。議案第一號。役員解任。竝選任之件。第二號特別議員解任竝選任之件。

豚疫發生

馬公街双頭掛鄉。近日中發生豚疫。一般養豚家。大爲恐慌。廳當局。力事防遏。昨由廳報告示双頭掛鄉之家畜。一般搬出入嚴禁。竝命該管巡查。爲防疫委員。從事于防止之事務。又移出本島之生豚。皆要經檢查證明。乃得出港云。

船長失金

昨入港之又一丸發動機船內地人船長某氏。上陸後。歷數時間。乃發所帶之五十金失去。爲此船延期一日。乃得出港。現犯人偵察中云。

株式

東京期米前場

神戸期米前場

大阪短期前場

大阪長期前場

東京短期前場

京京銀行株

公債

東京國債前場

爲替

外國爲替

神戸對外爲替

穀肥

神戸豆粕

砂糖

倫敦

大阪現物

大阪淸算

銀塊

外國金塊

絲況

大阪綿絲

大阪棉花

大阪人絹

橫濱生絲

商況 (廿七日)

米況

正米市況前場

大阪期米前場

東京長期前場

東京短期取引所

臺灣日日新報

本日夕刊共十二頁

發行兼編輯人 佐々木

發行所 臺北市榮町四丁目 臺灣日日新報社

武將論

櫻井忠温著

美裝本 四六判四七〇頁 本文總ルビ付 布裝上製函入 定價一圓五〇錢 送料十四錢

時勢論にして英雄を思ふ——武將論は出づべくして出でざりし著者畢生の著作。最も大膽に最も深刻に日本古今の戰將智將凡將名將を狙上に。著者一流の双の如く鋭き縱横の論評を加へ、しかも興味津々の言々句々熱く意あふるる快文字。

生命は短く功業は長し、偉大なるものの足跡を趁ふて吾人は今、何を考慮すべきぞ。

實に「讀みごたへある讀もの」を求めてゐる全臺灣讀書家に翌を大にしてこの快著の刊行を告ぐ。

發行所 東京市麹町區土手三番町一五 大都書房 振替東京六七五二二

株式會社の實際

迅鳳書行發好評再版

早稻田大學教授 法學博士 長谷川安兵衛著

菊判上製函入 八百四十八頁 定價金四圓 送料六十二錢

明朗株式會社時代に於ける株式會社の實典だ。正に初めて完成、まさに株式會社の百科辭典。これが一冊あれば株式會社のことは何んでも判る實用版。待望の書出づ！

初めて現れた會社の解剖書

中外商業新報社社長 小汀利得

株式會社は凡ゆる意味に於て現代の流行兒だ。ところが此流行兒の正體はなかなか容易につかめぬ。讀者は今日此會社に就いて種々の質問を受け、また適切な手引となるべき書籍は無いかと訊ねられたこと度々だが、さういふ時にこれこの本を御讀みなさいと、安心して薦める事の出來るものが不幸にして今日迄見當らなかつた。或ひそれは法律關係だけなら立派なものがある。また税の事なり其他專門の著書は少からずある。しかし世間で會社を知りたいといふ人に取つてはさうした專門の專門書には實用が無いのだ。

多くの人々が求めるものは會社に關する通俗にして然も正確な解剖書であるのだ。本書は社會各方面のさうした渇望を充すべく恰好の實典だ。此本こそは何人にも安心して薦め得る良書だ。

本書の八大特色

1、改正商法と比較研究したる最初にして無二の文獻
2、株式會社の理論と實際との融和
3、最も簡明なる株式會社研究
4、生きた株式の研究
5、珍らしき資料の豐富
6、百パーセントのアップ・ツー・デート
7、直ぐに役立つ細心の用意
8、判りが良く興味津々

東京市牛込區若松町四六二 東京泰文社 振替東京九八〇六三番 (賣錢本は取扱の御取次へ)

同文館

東京神田錦保町一ノ二三 振替東京一二三五番 至急御註文下さい

五版 尊徳の生活 奥平禪一著 四六判三〇〇頁上製 價七拾錢 送料六錢

一生涯を誠の一字に生き通された役と情の仁者「尊徳」の先生の生活について現代社會の共有を助める事が今日のわれわれ國民の心構であります。惟へば本書の使命も大いなるものがあります。現在配本中、御地の書店で御覽下さい!!

八版 外交販賣十則 井上計三著 四六判一五〇頁上製 價五拾錢 送料六錢

「外交員は宜に失業なし」と著者は喝破し、最近の受賞兒の將來を「外交員」に託せんと志むしてゐる。蓋し「驗」には宜に不安を感じてゐる現代人としては「宜に備へる」のが君なる。本書一冊を熟讀し、世渡りのよさを知れ

三版 商店サービス十講 福富恒樹著 四六判一四〇頁上製 價五拾錢 送料六錢

廿五版 珠算綱要 竹内和夫・竹内乙彦著 ポケット型 一二六頁 價八拾錢 送料六錢

短歌研究

十二月號發賣 特價六十錢 送料二錢

昭和十一年各誌代表歌撰集 作品

昭和十一年國文學界の展望……風巻景次郎
昭和十一年の歌壇……岡野直七郎
昭和十一年の國語の問題……石井庄司
日本的表現……金原省吾
紀行歌の論……
新進歌人の作品……
短歌の鑑賞の規準……長谷川如是閑
我が觀五則……尾山篤二郎
友齋と梶女……土岐善麿
風土記の傳説と歌謠……森本治吉
賞朝に於ける萬葉調の問題……永井……
勅題詠進歌の昔と今……金子元臣

俳句研究

十二月號發賣 特價六十錢 送料二錢

愚味を傷む心……中島健蔵
給と俳句……
土芳の研究……
芭蕉に於ける傳統の意味……
近什七篇……
横光利一・水原秋櫻子對談記
昭和十一年自選句集 代表作家八十八家の本年度自選句集
春遠からじ……日野草城
有季と無季を超越して……
十二年の俳句に現れた新傾向……
俳句「湯山三吟」研究……
「奥の細道」綜合研究……

愛情

林芙美子著

最新刊發賣 ノート判美本 定價二圓五十錢 送料四十錢

算盤片手にそつぽむいた愛もなして、官能にすり果てたから人間からのその糧も心につの、生くるの日暮らしの人間かせめてもそれなつの聲でわれ燈火にるもの限りの燃やしつづける。林芙美子は、彼女の夜空に「愛情」をさゝやく隣人。そしてひそかいあの彼の魂に冴え亙る星は花火の樣に炸烈した晩秋の家の過ぐる一年の勞作を編んで愛情と名付けた

隨筆

長岡半太郎著

最新刊發賣

世界の科學界に巨人の足跡を印する著者が科學・社會・人生の各方面に亙り多年の尊き生活體驗から生れた隨想・隨感を收めたものが本書である。傳記あり、憶ひ出あり、海外旅行記あり、或は大阪を語る諸大篇、其他漫録雜篇に至る迄悉く著者獨自の風格を示す好箇の隨筆集であり、其總てが獨特の觀察・批判・提唱に基く大文字である。蓋し讀書界の一大收穫!!

四六判上製 八〇〇頁 定價二圓七十錢 送料四十錢

句日記

高濱虛子著

最新刊發賣

巨匠が俳壇に印する偉大なる足跡!!本句集は實に著者が最近六年間に於ける俳生活の跡づけであり系統的な句日記である、こゝに自由無碍な句三昧の境地がある。巨匠にして初めて到り得た最高の句境がある。仰げ！巍然たる巨樹の姿を！本集こそ昭和俳壇に聳ゆる俳句の最高標識であり、本集に依てのみ句の眞諦は味はれる。俳人は必ず本集を備へよ!!

四六判上製 六〇〇頁 定價二圓五十錢 送料四十錢

高濱虛子著 渡佛日記
高濱虛子著 高濱虛子全集
高濱虛子著 句集
高濱虛子著 五百句

發行所 東京市芝區新橋七ノ一二 振替東京八四〇二三番 改造社

脚氣の治療と豫防に
肺結核、肋膜炎 疾病に對する抵抗力……
食慾不振に 特に原因不明のものに
姙娠＝產褥＝授乳時に
乳兒脚氣に、成長障碍に
自家中毒に
疲勞恢復に

三共 SANKYO

オリザニン

ビタミンBの世界的始祖・一九一〇年鈴木梅太郎博士發見

オリザニンは 毎製品動物を使用し 生物學的に其の效力を準定す力價高く、奏效確實ビタミンB劑として實驗諸家間に最も信頼せらる

三共株式會社 東京・……

Bosch

一八八六年——一九三六年

毅然として斯界をリードするボッシュは五十年來の開拓者なり

優秀なるエンヂンは總て優秀なるボッシュ製品を裝備す

ボッシュ

日本及滿洲總代理店 イリス商會 東京・神戸・名古屋・福岡 台北・京城・大連・奉天

日本一手販賣店・柳生商店

朝！ノーシン一服 それから會社へ

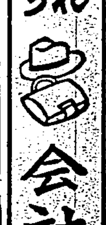

榮養菓子 グリコ

毎日グリコ 毎日ゲンキ

發育に大切な榮養素八種を含む

江崎グリコ株式會社 (東京・大阪)

濕布にエキホス

凡ての發熱性並に疼痛性疾患例へば流感、肺炎、肋(膜)膜炎、肺尖カタル、ロイマチス、神經痛、腰痛、肩凝、關節炎、火傷、齒痛等に應用すれば不便と手數を要せず用法、簡便にして一回の塗布よく長時間効力を持續す。

包裝 100瓦 250瓦 500瓦 2瓩

御注意 近時類似粗悪品多数あり御購入の際には必ず「エキホス」と御指名を希ふ

發賣元 株式會社 武田長兵衛商店 株式會社 塩野義商店　製造元 二色合名會社 大阪市東區道修町

A—15

パイロット高級インキ

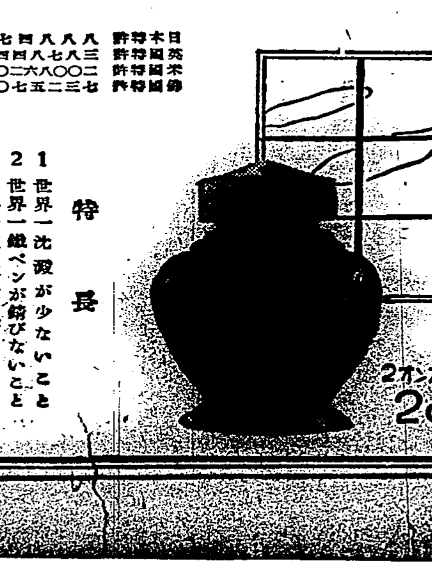

日本特許 八三〇〇〇號 / 英國特許 八七八八號 / 米國特許 一四八六五號 / 佛國特許 七四二〇七號

特長
1 世界一沈澱が少ないこと
2 世界一鐵ペンが錆びないこと
3 世界一値段が廉いこと

2オンス入 20SEN

大連汽船 基隆出帆

大連直行 山西丸 十一月三十日後五時發 山東丸 十二月九日後五時發

代理店 丸一組 基隆電話八九九 臺北電話八八九 高雄電話四七

大阪商船 基隆出帆

福州上海行 盛京丸 長沙丸
廈門・汕頭・香港行 香港丸 山東丸
福州廈門行 大球丸
鹿兒島・長崎 武昌丸
博多・北鮮行 河南丸
大連天津行 △中華丸
沖ノ繩・那覇行 湖北丸
蘇澳・花蓮港 めなと丸
新港・台東行 でりい丸
但シ兩船トモ新港ニ寄港
高雄・廈門(めきそこ丸)
比律賓行(えかご丸)
西貢盤谷行△上海丸
上海經營行△關西丸 十二月九日
タワオ爪哇行 パンドン丸
(南洋海運)
◎高雄出帆
馬公行 壹岐丸
香港・廣東行 福建丸
東京直行 恒春丸
其他臨時便多數あり 台北電話二八五〇

近海郵船 基隆出帆

門司神戸行
大和丸 十二月 日後四時半發
吉野丸 十二月七日後四時半發
朝日丸 十二月十日後四時半發
上海・内地行
高崎丸 十二月六日午前九時發
大連・仁川行
岐阜丸 十二月一日正午
香港・歐洲行
箱根丸 十二月二日後四時半發

辰馬汽船 基隆出帆

神戸大阪行
辰殷丸 十二月五日 正午發

暗黒面掃蕩を徹底したい
一般世人も亦自戒が肝要

本年七月から今日に及ぶ殆ど半歳にわたる當局の活動に依つて所謂暗黒街の複雑、剔抉され、全島に跳梁せる市井の不逞漢の長年の暴行、恐喝、詐欺、横領、賭博等の罪跡を重ねる行状が白日の下に明かにされた。其の罪状を見る時之等の徒輩が街の顔役然として横行濶歩したに手を下さずとも今日迄一部の社會に厳然たる威力を振ひ来つた事が認められるのであつて今回の大検挙は昨年五月の帝都に於ける暴力團狩りとは比すべくもないが併しながら其の軌を一にするものであらう、斯くの如き暗黒街の掃蕩は良民をして其の業に安んぜしめ社會を正しく明るいものたらしめる為めに法の命ずるところに従つて飽くまで徹底的に行はれなければならない。

二

國を盗む者は王となり、物を盗む者は賊人となるといふが如き事が今日の文明社會ではあり得る筈はないし又斯かる事があつては堪らないが吞舟の大魚を逸して雑魚狩りに終始するが如きは警察權の威信に關する事である。更に今回の大検挙の頭株の面々の行状を見ると彼等は長年月にわたつて他人の非行弱点に乗じて威力を振ひ、私腹を肥して来たものの如くであつて誠に唾棄たらざるを得ない。斯くの如き犯罪を防遏し社會の安寧秩序を保持するには刑事警察の積極的活動が最も効果的であり、斯くして市井不逞漢の掃蕩も可能となるのである。

三

現代の社會に於て注目される事は犯罪が年々歳々増加する傾向を示してゐる事で、特に暴行、恐喝を常習とする者が著しい。所謂暴力團の跳梁は内地に於ては政黨華かなりし頃の政黨壯士が其の一の原因とも觀られない事もないが、兎に角それが組織化されると共に彼等の手段は巧妙を極めて行く、恐喝の如き合法、非合法の間を縫つて行はれるのであり、又往々にしてそれが職業化せられる傾向がある。暴力行為取締に關する法律は刑法よりも刑罰を加重してゐるが、之は團體的行動、職業化による害悪の大なる点に着目したものであつて、政法上からも司法警察權の積極なる發動が要求されるのである。

四

暴力團の横行は一面に於て社會生活の複雑化に依つて醸されるものであり、社會の裏面に於てそれ相當の原因が伏在するのである即ち彼等の乗ずるところは個人の非行、弱点、缺点であり、之は社會全體としても反省されなければならぬところであらう、此の点に於て台灣の社會は亜熱帯にある關係上往々にしてルーズに流れ易い斯くの如きは犯罪發生の温床を提供するものとも言ひ得られるのであつて台湾の社會として自戒を要する点である。

五

まで市井[illegible]は被害者[illegible]個人[illegible]れて警察に[illegible]が其の結果は當局の捜査[illegible]全困難ならしめ[illegible]犯罪の[illegible]國では事[illegible]官憲の[illegible]のみ依存せんとする[illegible]民衆と警察[illegible]る事を想はなければならぬ。最近内地に於ては或は一警察署を單位とし管内全住家を會員として防犯協會を組織し、或は防犯施設費を計上するものがあり、台灣に於ても此よき協力の例に倣はんとしつつあるが、今後益々此の方面に力を入れる必要がある。民衆と警察とのよき協力、理解ある協力は犯罪の検挙に於て效果的である事は勿論、民衆の防犯思想の發達は進んで犯罪の發生防止に貢献すべく又執行力のみの一方的増大は往々にして權力の濫用を結果する事を恐るべきである。要するに暴力團の如き寄生蟲的な害悪の掃蕩は社會を明くする事を使命とする警察權の威信の為めに徹底的に行はるべきであると共に、一般民衆の側に於ても斯くの如き社會悪の防遏に常に深甚の關心を拂ふと共に警察と協力する事を忘れてはなるまい。

訂正 前回の本欄國際インターは共產インターの誤植に付訂正する

空前の大豫算案を 二時間足らずで可決
きのふの豫算閣議

【東京二十七日發】空前の尨大豫算案を可決した二十七日の豫算閣議は午前十時二十分開會、廣田首相以下各閣僚出席、先づ豫算閣議に入るに先立ち退職積立金及び退職手當法の施行期日を昭和十二年一月一日に決定し、次で大藏省内に金融評議會を大藏大臣の諮問機關として設置する事を決定した後十二年度豫算案の審議に入り、先づ馬場藏相より約一時間に亘り歳入計畫に關する説明を行ひ、次で島田農相より

歳出に關しては異議はないが歳入中の統計税に關する点については事務當局に於て更に審議して貰ひたい

内務相は

資材整備費に關しては財政の現状に鑑み一年間年度を繰下げる事になつたが出來得る限り早くやつて貰ひたい

と希望を述べ、次で潮内相は地方交付金其他につき希望意見を述べ、寺内陸相は

只今非常な増税に依る尨大歳出を決定するのであるが政府は之を以て愈よ國防充實を始め幾多の重要政策を實行する事となつたが其の局に當るものに於ては慎重な心を使つてこれが經理に當らん事を望む

と述べ歳出豫算案の審議を了へ、次で歳入豫算に入り馬場藏相より將來の財政計畫に關し詳細に説明して諒解を求め、茲に明年度歳出歳入總豫算案を決定、次で賴母木遞相より「郵便貯金利子を三厘六毛引下げ二分六厘四毛とし十二年四月一日より實行する事とした」旨を述べ其の通り決定し正午零時十分散會した

め三千万円を一般會計に繰入れることとした、鐵道設備は社會の進運に順應して之が改善を圖らねばならぬのであるが殊に近時運輸數量漸進の結果として輸送力増加の必要に迫られ車輛、線路その他の設備にして之が増備充實を要するもの多々あるばかりでなく列車の増發、定員の増加、サービスの改善なども行はねばならぬのである。從つて昭和十二年度に於ては之等のため新に經費を要するもの少くないのであつて、この際鐵道會計から一般會計に繰入金を為すことは極めて困難なのである、然し乍ら目下の時局に際しては一般會計の現状を考慮せねばならぬのであるし、他面鐵道會計[illegible]に於ては運輸收入の増加もあり又其の負擔公債の低利借替があり利拂が輕減されたといふやう[illegible]の有利もあるから、彼れ是れ考慮を重ね運送の設備改善、運送の増加、サービス向上、職員の待遇等に支障を及ぼさざる範圍に於て一般會計に協力することと決した次第である

我が財政に危險なし
豫算閣議後 馬場藏相語る

【東京二十七日發】二十七日の豫算閣議後に於ける馬場藏相談の要旨は左の如し

◇……只今豫算閣議も無事終了し茲に明年度豫算概算の決定を見た事は甚だ慶賀に堪へない所である

◇……明年度豫算編成に當つては出來る限り現内閣の重要政策遂行に努めると共に歳入増加の方途を講じ、以つて今日の非常時局に對し國運の進展を期し併せて財政の基礎を鞏固ならしむる方針を執つたのであるが、大體に於て今回の豫算をして所謂國防偏重の跛行的豫算たらしめざるやう意を用ひた次第である

◇……歳入に於ても極力普通歳入の増加を計つたのであるが之を以てしては尚ほ歳出を賄ふに足らぬので約八億円の公債發行を必要とするのであつて この外特別會計豫算財源たる公債發行額を加へる時は明年度に於て歳出財源の為め發行する公債は約九億六千万円に達するものと思ふ

◇……右のやうに明年度豫算は三十億円を突破し曾つて見ざる飛躍的の膨脹を示す訳であつて[illegible]の状態は相當年度間繼續するを免れざるものと考へられるが、これに對しては今回の増税其他の計畫、半年度に於ける増收と自然増收との外國民所得の増收に伴ふ國庫の自然増收と外當分の間相當程度の公債發行に依り支弁するは已むを得ぬものと考へる

◇……併しながら將來國防費減少の時期が來ると共に公債發行額は漸減するに至るべきものと認められるので從つて我が財政の基礎を危くするが如き事は決してこれなき[illegible]

藏相參内

【東京二十七日發】馬場藏相は二十七日午後一時宮中に參内 天皇陛下に拝謁仰付られ二十七日の閣議で決定した昭和十二年度歳入歳出總豫算概算並に之に伴ふ公債計畫將來の財政方針に關し委曲奏上御下問に奉答して退下した

國際非常時に備へ 大半は國防豫算
軍部豫算四割六分三厘を占め 財政史上、最高率を示す

【東京二十七日發】明年度豫算總額は三十億四千百万円と決定し本年度豫算總額[illegible]億[illegible]円に比較し實に[illegible]億[illegible]の激増を示したが、歳出の膨脹は主として國防費の膨脹に基づくもので明年度陸海兩省豫算合計額は十四億九百萬圓と歳出總額に對し四割六分三厘の割合を示し我が財政史上最高率を示してゐる、尚陸海兩省以外の豫算においても商工省の燃料國策、遞信省の航空、海運兩國策、農林省の[illegible]國防費[illegible]明年度豫算は實質的に殆んど大半國防豫算である

重要國策豫算に 十億六千餘萬圓 計上
庶政一新具體化

[illegible]

振り合ひ上 利下げ
郵貯利下の理由

【東京二十七日發】[illegible]

刷り社會的施設を行ふこととし今後毎年經常的に救護法に依る救護の普及徹底、母子扶助法の實施、國民健康保險制度の實施其他の施設のため約一千万円の經費を計上することとした 從つて今回利下に際しては預金部貸付利率の引下は行はない方針である、尚相當の經費を支出して郵便貯金事業の整備改善施設に努むるつもりである

公債漸減は五年後
十億圓を最高線として 昭和十七年度は八億圓に

【東京二十七日發】馬場藏相は二十七日の閣議席上將來の財政計畫に就いて[illegible]如く説明をなした

十二年度豫算編成に際しては從來の公債漸減方針を放棄したので十二年度公債發行限定額は前年度に比し増加を見たが然し公債發行の限度十億円の原則に依つて九億六千万円に止めた、後年度の公債政策に就ては今後五ヶ年即ち昭和十六年度までは十億円の限度を確守し増税は絶對にしない方針であるが公債發行は大體昭和十七年度は八億円程度、十八年度は七億円程度と言ふ様に十七年度以降は漸減の方向を示すに至る見込である

金融評議會を新設
公債政策の圓滑を期するため 年内に權威者を網羅し

【東京二十七日發】政府は明年度[illegible]新たに金融[illegible]實施上に公債政策の圓滑[illegible]金融制度[illegible]政府の當該諮問機關とする筈で、官民の金融産業關係の權威者を網羅して權威あるものと[illegible]

拓務省豫算

【東京二十七日發】拓務省明年度豫算(單位千円)

總額 [illegible]
内新規要求額 [illegible]

新規事業の主なるもの
本省費の増加 [illegible]
地方參事官[illegible]
滿洲移植民費 四、九[illegible]
綿花緬羊資源開發に關する經費 [illegible]

外務省豫算

【東京二十七日發】外務省十二年度歳出概算査定額は左の如し(單位千円)

經常部 一四、七六五
臨時部 [illegible]
計 [illegible]

即ち査定された額は[illegible]その主なるものを擧ぐれば在外公館の充實(儀典課の新設其他、在外公館機能充實、在外公館情報機關の整備 在外國居留民保護取締機關の充實、貿易障碍調査、滿洲國治外法權撤廃準備費等[illegible]新設公館は南阿公使館、ウエリントン總領事館、メナド(セレベス島)、サンダカン(英領ボルネオ)、カサブランカ(モロッコ)等の領事館 又既設公館の昇格はポーランド公使館の大使館昇格、[illegible]の總領事館昇格等であり[illegible]シヤ、エチオピアの兩公使館[illegible]設定である

各課の要求總額 八百六十二萬圓
臺北州に明年も赤[illegible]

[illegible]

臺北市 臨時市會 三十日に開く

[illegible]

小林總督霧社で 蕃人に訓示を與ふ
殉難者の墓に參詣

【霧社二十七日發】二十七日朝七時水社を發つた小林總督一行は松木氏を加へて一路霧社に向つた、五十分埔里にて台車に乗換へ爽かな秋空の下を進み、眉溪にて暫時乗替へた、山際内務局長は途中健脚を利用して秋色迫る溪谷美を徒歩にて散策する等長閑な旅であつた、十一時五十分霧社高台に着、盛装した蕃人達の出迎を受け殉難者の墓に詣で参列した蕃人に對し

諸子が大日本帝國の一人民として此安穏な生活をなし得るのは天皇陛下の御宏恩である、この皇恩を忘れてはならぬ、余は陛下の御命を受けて諸子の為め教化、衛生、授産を加へてゐる蕃風美俗は捨てず陋習を打破して平和な自立自營の農村を建設するやう一段の努力を望む

と訓示した

日月潭に到着

【魚池電話】此処が幾多の生命を屠り一世を震駭せしめた慘劇の跡であらうかと夢の様にしか思はれぬ程小林總督を迎へた霧社はのんびりとして長閑である、總督は至極上氣嫌で周圍の雄大な景色と共に昔を偲びつつ晝食を攝り午後一時出發眉溪にて下山、内務局長は又しても徒歩で一里の急坂を下ると云ふ風流人である、人止の關の前で一行は騎馬を觀察、時間待つて台車に乗替へたが此處で霧社より總督へ[illegible]を贈つたが代表の[illegible]國語で挨拶を述べると總督は「ニコノーし」て「いや有難う」と父子の頭を撫でて大喜びであつた、二時三十分埔里で自動車に乗替へ四時十分日月潭水社着[illegible]内務局長[illegible]約二十五分[illegible]取、それより[illegible]月潭を周航[illegible]情緒深く[illegible]夕刻[illegible]時涵碧樓に入つた

人事

◆和田博雄氏(大阪[illegible]教授)◆中村文雄氏(同上) 南部より歸北、二十七日タロコ、花蓮港へ、二十九日歸北の筈

◆米花伊太郎氏(台灣瓦斯會社重役) 高雄へ出張中の所、二十七日歸北

◆坂井新三郎氏(日本アルミ高雄建設所長) 井坂社長と共に二十七日夜行にて高雄へ

◆長谷理敬氏(本社支配人) 二十八日朝の急行にて台中、台南、高雄へ

◆喜多牧一郎氏 大毎を辭し台拓入りをなし二十八日神戸發一日著任の筈

◆中島喜三氏 大正街二ノ三(八條入口左側)に移轉

船車發着表を配布

二十八日附朝刊附録として十二月分船車發着時間表を一般讀者に無代配布した

關稅制度改革案
閣議決定 大藏省發表

【東京二十七日發】政府は二十七日の閣議に於て關稅制度改革を決定其の要領を左の如く大藏省より發表した

一、重要産業又は原料に關する國策に對應する為の輸入稅率及び關稅制度の改正

外國品との競爭上又は代用品の生産上輸入稅に依る保護を未だ十分ならずと認むるものに對しては相當稅率引上げ又現在無稅の原料品についても國策上必要と認むる品目に對しては適當に課稅すると同時に輸入稅免除制度に關しても適宜改正を為さんとするものなり

二、輸入稅率の一般改正

各品目間の課稅負擔の權衡及び新興産業の保護助長の見地より消費者の負擔を過重ならしめざる範圍で稅率全般に亘り稅率の改正を為すものとす

尚昭和七年法律第四號(輸入稅等の從價稅率に關する件)及び大正十三年法律第廿四號(奢侈品等の輸入稅に關する件)は輸入稅率の一般改正に伴ひ之を廢止するものとす

三、外國貿易統計稅の新設

本邦國際收支及び國際通商關係の現状に鑑み外國貿易統計を整備改善する要あると共に外國貿易の振興に關する施設の經費に充つる目的で本稅を創設し輸出入貨物に對し大體從價千分ノ一程度の極めて輕率な課稅をなさんとするものなり

四、輸出統制稅の新設

各國通商政策の現状に鑑み貿易の進展を圖る為特に必要な施設を要する經費に充つる目的で本稅を創設し輸出品中一部のものに對し從價百分ノ一程度の輕率な課稅をなさんとするものなり

南拓創立總會

【東京二十七日發本社特電】南拓では二十七日午前十時丸の内工業倶樂部に創立總會を開き結成設立委員より設立事務の經過報告あつた後役員の選任並に幹事を選任し十一時過ぎ散會

法人登記公告

●社團法人[illegible]昭和拾壹年拾壹月貳拾四日 新竹市旭町貳丁目[illegible]番地ニ[illegible] 臺北地方法院

●財團法人臺灣鐵道協會(變更)理事[illegible]昭和拾壹年拾月貳拾參日 臺北市大正町壹丁目參番地ニ住所移轉 右昭和拾壹年拾壹月貳拾五日登記 臺北地方法院

商業登記公告

●合資會社西尾商會(追加)清算結了ノ年月日昭和拾壹年拾壹月貳拾四日

●支配人(選任)[illegible] 臺北地方法院

●株式會社[illegible] 右昭和拾壹年拾壹月貳拾[illegible]日登記 臺北地方法院[illegible]

●有限責任花蓮港[illegible]購買利用組合(變更)[illegible] 右昭和拾壹年拾壹月貳拾五日登記 臺北地方法院花蓮港出張所

訂正 昭和拾壹年拾壹月貳拾六日朝刊掲載臺北地方法院商業登記公告中川合合名會社九行目川合むるトアルハ川合むるノ誤植

工事入札公告

一、種馬所廳舍及官舍新築工事
十二月八日午前十一時競爭入札執行、詳細ハ十一月廿八日府報參照

物品購買公告

一、鋼板參拾枚外九點
十二月七日午前十一時競爭入札施行詳細ハ十一月二十七日府報參照
入札保證金各自見積代金ノ百分五以上

總督官房會計課

當選御禮 台中州會議員 高積前

類似品に御注意を! 臺北名物 メローは 元祖メロー商會へ 京町一丁目 電話三二五

本日肉食デー 内地肉各等一割引 三十五錢

内地肉移入元 鳥伊

毎土曜、日曜、肉食デー 神戸肉一割引 毎日奉仕品 神戸肉百目 五十錢 三谷軒

土曜日曜火鍋デー 火鍋一割引 新鮮の材料獨特の味 一家團欒食卓の王 來々軒

御家庭的御氣輕な 階下食堂 階上御座敷 出前迅速 福壽 電話二九二〇 二九一五

活動榮プラの御歸りには是非どうぞ 新起町ダエン公園前

印入タオル調製 臺北市京町二 山陽タオル商會 電話四〇五五番

閣議決定せる 退職積立金施行令
明年一月より實施豫定

【東京二十七日發】二十七日の閣議で決定した退職積立金及び退職手當法の施行勅令は愈よ十二月一日公布明年一月一日より施行されるが右施行勅令並に施行規則の主要点は左の如くである

退職積立金及び退職手當法施行令要項(勅令案)

總則

一、退職積立金及び退職手當法の賃銀範圍は當時又は定時に受ける給與其他の利益とすること

但し左に掲ぐるものを除くこと

(イ)三月を越ゆる期間毎に支給する賞與又は手當

(ロ)保險手當

(ハ)住居に關する利益又は住宅料にして賃銀の價格決定に影響なきもの

(ニ)その他内務大臣の指定するもの

一、賃銀の全部又は一部が金錢以外の給與其他の利益なる場合に於ては其の價格は健康保險法施行令第一條第一項及び第二項の規定に依り定める標準價格に依り之を算定すること

但し同條第三項の規定に依り別段の定をなしたる健康保險組合の被保險者たる勞働者については其の定に依り之を算定すること

一、退職積立金及び退職手當法の標準賃銀は健康保險法施行令第三條乃至第五條の規定に依り被保險者標準報酬日額を定めたる方法に依り算定したる金額とすること

前項の規定に依る金額が負傷、疾病、老衰その他の事由に依り從前に比し著しく低額なる時は前項の規定に掲ぐる從前標準報酬日額その他を斟酌して事業主適當なる金額を定むべきこと

一、道府縣又は道府縣と勞働者との出捐に係る組合が退職積立金及び退職手當法に準ずる退職積立金又は退職手當法に關する規定を有する場合は道府縣は同法第十一條に規定する退職手當若くは同法第十六條及び第十七條に規定する退職積立金の積立をなさず又は同法若くは第十六條及び第十七條に規定する率と異なる率の積立をなすことを得ること

一、市町村其他之に準ずべきものと勞働者との出捐に係る組合が退職積立金及び退職手當法に準ずる退職積立金又は退職手當法に關する規定を有する場合に於て市町村其他之に準ずべきもの行政官廳の許可を受けたる時又前項に同じきこと

一、退職積立金として積立つべき金額の計算は豫め事業主の定めたる一月以内の一定の期間中の賃銀に依り之を爲す事とすること、事業主は退職積立金として積立つべき金額を前項の期間毎にその期間中の賃銀より控除すべきこと、但しその期間中の賃銀より控除し能はざる時はその次の期間中の賃銀より控除することを得ること

一、退職積立金及び退職手當法第十七條の規定に依り退職手當積立金の積立金に關する計算の期間は法人たる事業主にありては事業年度、個人なる事業主に於ては暦年とすること

一、退職積立金及び退職手當の第十七條の規定に依り積立つべき金額は左の各號を標準とすること

郵貯の大幅利下
金融界の影響觀測
増税による銀行預金との均衡を得る

【東京二十七日發本社特電】郵便貯金利子は明年四月一日以降二分六厘四毛に引下げられることになつたが、この利下げが金融界に如何なる影響を及ぼすやうなことはあるまいと見られてゐる、即ちこの利下げは税制改正による銀行預金の利廻り低下と均衡をとる意味合から行はれたものであり、現在郵貯と甲種定期預金の税引利廻りの差が六毛九糸、郵貯と乙種との比較が二厘五毛五糸であるに對し、改正税率及び利下げ後の開きは、源泉課税の場合でも甲種一厘六毛、乙種四厘四毛に擴大されることになるから、最近一部銀行間で懸念された如き銀行預金の郵貯への移行は全く實現性はなくなつた、一方郵貯と銀行預金の開きが擴大されると云ふことも甲種三分七厘、乙種四分當時に於ける兩者の開きが、四厘四毛一糸及び七厘二毛に達したにも拘らず、左程郵貯増加の傾向を妨げなかつた点より見て、恐らく起り得ないものと見られる、又三分以下に郵貯利子を引下げる時は國民の貯蓄心を減殺し、郵貯の減少を來すとの嘗ての議論も現在の情勢では全く杞憂に終るものと思ふ

年明け預金引下を促進か

唯注目すべき點はこの利下げによつて銀行預金が郵貯利子と逆鞘となることなくして、三厘程度の引下げをなし得る餘地を生じたことであつた、銀行が貸出増預金増勢傾の現状にある点から見て、直ちに預金利下げが實現するものとは勿論考へられないが、年明け後政府資金撒布の激行に連れ低金利が促進された場合には、預金利下げは容易に實行し得ることとならう

取引所税の引上と業界
既に織込濟み
配當には影響すまい
東京株式取引所 坂專務談

【東京電話】非常時局に直面し證券業者としてもある程度の増税を見越し既に株價に相當織込まれてゐる、然し發表された取引所税を見ると清算長期は万分の三・五清算短期は万分の三に引上げられた點に有價證券移轉税が發表されてからこれが經過方を當局に陳情してゐる譯で今後これの及ぼす影響は大きい、この度の税率引上げに依つて大體長資は四國の關係から考慮するであらうし場外取引も増加するのではないか當局もこの点を充分考慮しなければならぬ取引所營業税も百分の一六・五と二割引上げられたがこれに依つて配當に關係するやうなことはないであらう第二分割策を考究したいと思つてゐる

證券業に大打撃
取引員側の觀測

【東京電話】取引員側の觀察で取引所取引税に依れば長期取引は凡そ四割短期取引は十割の増税である、之に移轉税等を考慮すると我國證券業者の打撃は頗る大きい現在株價の情勢は低調利その他で未だ實れと見せてはゐないが後祇を追うて現はれて來ることは疑へない、廿八日全國取引員懇談會で[illegible]となるであらう

委託手數料は
當然引上げら[illegible]
黒川大株組[illegible]

【大阪電話】大株組合委員長黒川福三郎氏談、發表された取引所税の増税率は[illegible]一割上げ、實物取引長期四割に對し短期は十割を各々引上げと大體豫想されてゐた通りで人氣的に市場への影響はないと言はれるが然し[illegible]引上げられることとなれば、ある程度轉嫁され[illegible]影響にある程度[illegible]移轉税の[illegible]どの程度の影響[illegible]とに[illegible]

丸糯は新高値
天候不良も一因

臺灣正米市場に上場中の二期丸糯米は季節接近で賣方買方共に一入腰を据ゑ時に白熱化せんとしてゐる、二十七日は基隆在庫減に加へ天候不良と期米高を眺めて買方氣を強うし前日の安値から又反撥し十二月限は十一円〇五錢、同一月限十一円〇六錢の新高値を[illegible]

布哇の鳳梨事業
收量は臺灣への約四[illegible]
驅蟲に金を惜[illegible]

[illegible]

我國の輕銀需要は
約二萬噸に近い
日獨協定は株界に氣迷

日本アルミニウム社長 井坂孝氏談

一年振りに二十六日夕飛行機で來台した日本アルミニウム會社社長井坂孝氏は二十七日朝台灣神社に參拜、夫より總督府其他に挨拶廻りをなし夜行にて高雄に直行十二月二日來北、台拓の加藤社長其他に會見、再び高雄に赴き十一日出帆船で歸京の豫定であるが、來台の用向とアルミ工業の將來、日獨防共協定等につき次の如く語つた

台灣拓殖の創立總會は二十五日東京で開かれたが、私はその前夜同社創立の宴會に出席、直ぐ夜行で東京を出發大阪で用件を濟して一泊飛行機で來台したわけである、日本アルミの

高雄工場 も豫定より一箇月工事が遅れただけで半製品アルミナを精錬して製品に仕上げる工場は漸く出來上り此の月末に火入式を行ひ十二月中頃には製品が出る事になつた、私はアルミナを製品に仕上げる實況を見る爲めやつて來た次第だ、森岡長官や殖産局長には東京でお目にかかつた、總督にも御挨拶しようと思つてゐる、我社のアルミ生產能力は年六千噸だが初めは少しづつ製造し全能力を出すのはモット先である、我が社の外には日滿アルミ、日本電工、日本曹達等がアルミを製造してゐるが、今のところ

我が國の アルミニウム需要は一万五千噸乃至二万噸位の程度で、益々增加する情勢にあり、現在の同業各社が全能力を出せば供給過剰になるかも知れぬが全能力一杯に操業するのは二、三年先でそれまでに需要は更に增加するから心配するに及ばぬ、國家的な事業だけに關税の保護があるが今度の税制改正でアルミには觸れぬことになつてゐる、[illegible]二の株が暴落[illegible]爲めらしいが

日獨防共 協定の成立は政治的に何う影響があるか、それによつて財界でも懸念を持たなければならぬが、差當り滿洲方面の不安は緩和される代りに獨ソの外交關係が御承知の通りだから、假に相手が衝突的な國柄だけに萬一ソ國邊で事が起つた場合、日本が負ふ義務も考慮に入れなければならず、それを思ふと株式市場の自然氣迷ひも當然だらう、兎に角大きな材料だから何とも云へない

要期に直接取引に依つて果して思ふやうに捌けるか、この點は買方にとつては最も警戒を要すべきであらう

輸出茶の統制策
販賣會社案は改組か

既報＝滿洲向け輸出茶の販賣統制を圖る目的を以て台北市內關係茶商が計畫中の台灣茶販賣會社は相手が外國商社であり、その上販賣相手たる支那茶が控へてゐるなどの關係から企業根本策に對し意見百出してそのままになつてゐるが、茶商公會ではそれを適當な形式を換へても何か適切の統制法を發見すべく努力を續けてゐる模様である、之に關し茶商公會長陳天來氏は岩田理事、朱阿記その他滿洲輸出茶商と同道二十六日午前十一時頃總督府に異田特産課長を訪問諒解と指導方を求むるところあつた

電力統制は何れ
臺灣にも及ばう
內地電力界では設備改修のため拂込徵收
貴族院議員 台灣合同電氣社長 風間八左衛門氏談

貴族院議員で台灣合同電氣の社長である風間八左衛門氏は去る二十四日朝日丸で來台、二十五日總會を濟して桃園、新竹の關係官民へ挨拶をなし二十六日は總督府を始め台北の主なる方面に挨拶するところあり、二十七日出帆朝日丸で京都に歸つた、氏は往訪の記者に次の如く語つた

台灣には年に一度參るのが恒例であつたが、今年は五月と十一月と二度參つたわけである、總督、長官を始め局長、知事等に顔觸が大分代つたので

挨拶 旁々總督府出頭の爲めで、實は我社の取締役で筆頭大株主松江銀行頭取糸原武太郎氏を誘うて一緒に來台するツモリであつたが糸原氏に差支の爲め私一人で來てみると總督は島內巡視、長官は上京不在といふわけだ、合同電氣も東部電燈と聯絡景氣のお蔭で引續き業績好調、收益增加を見て居り殊に本年は一回も暴風雨がなかつたので復舊費を要しないことも昨年に比べると條件に恵まれた年だと云へる、但し八月以來の旱魃で中南部に渇水の懸念もあるさうだが當社は先づ大丈夫だ、兎に角此の好況時代に內部留保を多くすると共に電線其他設備の改修充實に努め他日

農村 景氣が下火となつても困らぬだけの用意をしてゐるやうな次第であるが昨年の震災地方にあつては旺盛な復興景氣がまだ續いて居り之が全部完成すると家屋や工場が震災前に比し全く面目を一新するだけに電燈、電力の需要は倍增すること疑ひなく將來假令反動期が到來しても需要の減退を憂へないものと見てゐる

明年 は設備の改修充實に努めるつもりで十四、五万円の資金を投ずる方針であるが、その結果は當然能率增進、業績向上となるべく一面には現在八十三万餘円に減じてゐる借入金の利息を能ふ限り低減してもらひ経費の節約をして出來得れば一分增しの七分配當をしたいものだと考へてゐる、內地の一流會社が年四分一、二厘から四分五厘位の借入金を使つてゐるに對し台灣の電氣會社で五分の金が使へぬことはなからうと考へる、統制整理に伴ふ事業會社の負担加重から會社の

增資 が一種の流行化せんとしてゐるが、電力界は他の事業ほど收益率が多くないので特別增資する必要もなく唯だ事業の擴張充實に拂込みを徴收する位の程度に過ぎない、政府の所謂民有國營案も國有國營と違つて各方面に反對論多くその名稱も宜しくないとあつて近頃では電力の統制強化と改称されるに至つたが、法律論から云へば随分文句も付けられよう、或る商法の權威者は、民有國營案を評して電力統制案と皮肉つたのも全然理窟がないではないが、電力の統制

强化 は軍部の熱烈な要望からしても何れ實現するであらうし今期議會を通過するか何うかは判らぬが近々一、二年のうちにモノになるのではなからうか、台灣では取り上げないと云つても、その必要がないと云つても內地で煙草や酒の値上げをすれば台灣でもそれに追隨するやう、電力の統制强化も何れは台灣に波及するものと見ておかねばならない、但し

國營 となれば民間でやるのと違つて經費、思ひの外多くかかり又營業振りも民營に劣るやうな結果を來し初めは料金が安くとも煙草や酒と同様アトアト値上げするやうになりはしないかと思ふ

日本アルミの
半製品仕上げ工場
本月末より運轉を開始し
他は明春三、四月頃竣功

日本アルミニウム會社の高雄工場は豫定より多少工事が遅れたので其の後大に督励工事の進捗に努めた結果半製品のアルミナを精錬してアルミニウムに仕上げる工場の方が漸く竣功し本月末に火入れをなし機械が慣れて製品の出來上るまでに約十日間を要するので愈々アルミニウムが市場に出るのは十二月中頃の豫定であり同社では原鑛ボーキサイドもアルミナも相當手持がありボーキサイトから製品に仕上げる工場は明春三、四月頃竣功の見込である、尚同社工場並に機械の設計に當つたドクター・ストラーベ氏は夫人同伴十二月二日頃上海より來台、操業開始の實況を見ることになつてゐる

東西南北

煙草の値上げは愈行はれ好いものほど値上げの率を多くして愈行の鈍いものに値上げの率が少くなつてゐる、レッドジャスミンは前者に屬し、あけぼの、ヘロンなどは後者に屬してゐる▲ところが專賣局では之を機會にレッドジャスミンの太卷十本入りをこしらへ從前の細卷十二本入を太卷十本入りにかへる方針らしい▲此の太卷十本入は値に於て細卷十二本入と大差ないにしても喫煙者には太いからとてその割りで永持ちさせる譯もなく捨てる部分は寧ろ前の部分より多くなるかも知れないし勢ひ濫費の傾向は絶れないから一個二錢の値上げだけでは濟まない▲一方あけぼのの方は從來通りに太卷十本の儘で一錢上げに過ぎないからレッドと三錢開きとなり何うやら此方の需要がふえさうに思はれる▲併しレッドの愛好者は矢張りレッドの方がうまいから當局の販賣政策は需要者にとつて感心出來ぬと口々に小言をいうてゐる▲日本アルミニウムの井坂社長は過日台拓の理事に任命されたが、創立總會のあつた二十五日の前夜に東京市を出發し二十六日飛行機で着台して始めて台拓理事任命の事を聞きそれは知らなんだと仰しやる▲同氏は今年六十八歳だが、血色もよくなかなか元氣だ、台灣製鹽の堀社長は七十一歳だが內台往復は何時でも飛行機だ、老人組が却つて飛行機を盛んに利用するのは洵に感服の至り！

短資市場に
預金資金を放出
政府のコール市場操作は
引續き續行され[illegible]

【東京二十七日發】[illegible]を豫想しその對策として大藏省は預金部資金を興業銀行を通じて短資市場に放出すべく、その第一段として二十五日其總一千万[illegible]の手を通じて預金部資金[illegible]市場に放出されたが、その後[illegible]して來たに拘らず引續き[illegible]た、現在預金部資金は一億二千万円程度に上つてゐる、今後短資市場情勢の推移に伴ひその預金部内で金額を定めずに引續き短資市場操作が行はれる筈で、年末金融緩和の爲め政府の短資市場操作に乘出したのは全く前例のないことで金融界に勿論注目を[illegible]されてゐる

折衝中の
砂糖關稅
更に月曜日も續行

【東京二十六日發本社特電】大藏省にては稅制整理に關聯して砂糖關稅を如何に処理すべきかにつき考慮中であるが、二十六日午前十時より農林、商工、拓務、台灣等各關係官大藏省に集まり[illegible]、午後零時半散會した、各關係官の一々の意見を聴取すると同時に[illegible]上げの問題を中心に[illegible]世界砂糖事情[illegible]等に關する各般の[illegible]に亘り[illegible]月曜日に[illegible]

商況

臺米現物相場

[illegible]

大阪期米後場

[illegible]

島內正米相場

[illegible]

正米市況後場

	寄	中	先
▲二期蓬萊米	九、七九	九、七七	不申
	八〇		
	一八車	三車	
▲二期丸糯米	十一月	十二月	一月
	一〇、八五	一〇、九四	一〇、九九
	八七	二車	
	八八	止	
	五車	高一一、〇五	
		安一〇、九九	

高雄在庫米

(二十七日朝現在)

一期蓬萊米	一四八袋	
二期蓬萊米	五六、九五八	
一期丸糯米	一、一五一	
二期丸糯米	一〇、三三〇	
一期在來米	三、三七一	
二期長糯米	二一三	
二期在來米	二、六五八	
到着米	一五〇車(一、九〇四噸)	

基隆在庫米

(二十七日朝現在)

中部二期蓬萊米	一〇、〇〇四	六安
南部二期蓬萊米	九、七八	二安
北部二期蓬萊米	九、六〇	五高
北部二期丸糯米	一〇、九四	一高
中部二期丸糯米	一一、〇〇	二高
一期蓬萊米	一、七一〇袋	
二期蓬萊米	三〇、五六〇	
一期丸糯米	三、四七八	
二期丸糯米	九、四九七	
一、二期丸糯白米	一九、九四八	
二期在來白米	四六五	
到着米	三〇	

各地期米引跡氣配

高安	四七	六三	三九
	三五	五六	三〇
大阪	四二、四錢	東京	七七、九錢
神戸	三五、七錢		

堂島兩建控除俵合

當限	五四、二〇〇石	
賣方	工藤以下十四店	
買方	小河以下十店	
中限	一四四、五〇〇石	
賣方	北川以下十八店	
買方	廣瀬以下十店	
先限	一二二、九〇〇石	
賣方	北川以下十八店	
買方	廣瀬以下十店	
本日出來高	八二二、〇〇石	

堂島前場先限主なる手振

(單位石)

賣方 磯部六〇〇 瀧先、水野三〇〇 水藏、片山二〇〇
買方 岡米七〇〇 木村、磯崎、村岡五〇〇 廣瀬二〇〇
同主なる手筋
賣方 地場軟派、瀧收、來客筋
買方 台灣筋、東京筋、木村、地場強氣筋

堂島米況前場

【大阪廿七日發】昨後場急落のアトを受け今朝は實米需要逼迫懸念に期近安く先限は地場軟派潮政賣り台灣筋 東京筋買に二十九円三十二錢と二丁安に寄付き受米聯盟說と田中貞の新規買に當限の急反撥から四十五錢と反騰期近のアト一息に高値買ひ續かず一旦四十錢と押し結局止値は四十三錢と小戻し前場を終る

堂島米況後場

【大阪二十七日發】東京安に買氣沮喪し先限は二十九円三十三錢と十丁安に寄付きアト期近高に連れ四十七錢と昂騰したるも止値は利喰に結局四十三錢と小高下を演じた

堂島雜觀

【大阪二十七日發】當限に田中貞の新規指値買が出たのと受米聯盟說に期近の奔騰となり先限も蠢動されたが聯盟筋の瀧先店の優勢な賣物にアト期近の一息となり先限も行悩みとなつた、然し明日に納會を控へてゐるだけに一般は當限の成行に注目すると共に見送り態度を示した

株式

大阪短期後場

	寄	引
商船	五四、六〇	四、四〇
郵船	六七、八〇	七、八〇
日魯	六九、七〇	九、七〇
日產	九六、八〇	六、九〇
日立	一一四、八〇	四、四〇
日窒	一〇〇、三〇	〇、四〇
鐘紡	八四、三〇	四、〇〇
倉紡新	六七、二〇	七、二〇
倉絹	八四、七〇	四、七〇
帝人新	七五、四〇	五、一〇
帝人	一二三、〇〇	二、八〇
東新	一四〇、九〇	〇、七〇
三新	二二四、四〇	四、三〇
満鐵	[illegible]	[illegible]
宇治電	[illegible]	[illegible]
東電	四三、一〇	[illegible]

[illegible]

東京株況前場

【東京二十七日發】長期內外共に重要性から人氣は商氣迷ひ國內にあり月の當限納會の損面とて遊方に賣方 手詰多く鐘紡株は五、八十錢安 日一円安となり砂糖株、軍需株も穩やかに再々鈍状で唯滿糖新は一二円安にて炭礦株も九錢 日電工一円と三十錢安其他北海道[illegible]に[illegible]々至って[illegible]に變じて[illegible]取引は[illegible]

東京短期後場

	寄	引
郵船	六八、九〇	八、五〇
同新	二四、二〇	四、二〇
日魯	—	六八、〇〇
同新	三三、七〇	三、七〇
日鑛	一一八、七〇	八、二〇
日レ	—	七九、一〇
倉絹	八五、六〇	五、五〇
同新	六七、八〇	—
東レ新	七二、三〇	—
日石	七三、五〇	三、五〇
同新	四四、六〇	四、六〇
宇治電	四三、七〇	—
東新	一四一、一〇	四〇、五〇
大新	—	七〇、九〇
鐘紡	二二七、二〇	七、〇〇
鐘新	一八二、二〇	一、九〇
帝人新	七五、四〇	—
東レ新	七三、四〇	三、二〇
日魯	六九、八〇	九、六〇
日鑛	一一六、六〇	—
日鑛新	六〇、五〇	〇、七〇
郵船	六七、九〇	七、六〇
郵船新	二四、〇〇	四、一〇
三菱重	八八、二〇	八、三〇
日石	七二、七〇	二、六〇
日立	一一四、九〇	四、六〇
日產	八四、一〇	四、〇〇
三菱電	一一四、〇〇	四、三〇
日電工	八三、五〇	三、四〇
鋼管	一〇〇、〇〇	〇、三〇
東電	五三、一〇	三、一〇
日電	四七、二〇	—
満鐵	—	六〇、五〇
満鐵新	四七、六〇	—
北炭	七八、三〇	三、六〇
人肥	五三、六〇	八〇、六〇
日耕新	—	九、六〇
日曹達	七九、九〇	五、九〇
麥酒新	三六、〇〇	—
淺野新	二四、五〇	—

東京長期後場

富士紡	六〇、一〇	同新	三〇、四〇
鐘新	一九一、一〇		
日清紡	九五、八〇	同新	五八、四〇
片倉	二四、五〇	帝人新	七四、三〇
倉絹	八四、〇〇	同新	六七、三〇
東レ新	七三、二〇	東電	五二、〇〇
鐘紡	五一、九〇	帝紡	七九、三〇
日鐵	一一七、八〇		
日產	一七九、三〇	日產新	二七、九〇
東株	一三一、九〇	東新	一四一、一〇
郵船	六八、一〇	同新	二四、三〇
石川島	九二、〇〇		
浦賀	七五、二〇	同新	七四、五〇
新潟	九五、六〇	日立	一一五、六〇
電工	七一、五〇		
磐城	四八、八〇	同新	二四、七〇
三菱重	一一三、六〇	同新	七八、四〇
鋼管	九七、九〇	同新	五一、八〇
日窒工	八〇、九〇		
東拓	四六、六〇	同新	二二、七〇
洋モス	四五、一〇	帝麻	六九、七〇
合油	七三、五〇	麥酒	一一一、七〇
日魯	六七、六〇	同新	三四、一〇
松竹	三九、九〇		
満鐵新	四八、〇〇		
地鐵	二九、五〇	同新	二四、六〇
日石	七三、七〇	同新	四四、九〇
北樺油	四四、〇〇	同新	四三、一〇
人肥	五二、五〇	皇素	八九、七〇
電化	五六、四〇	日電	四七、八〇
東邦	五三、一〇		

穀肥

大連特産前場

	寄	引
大豆現物	六、三三	六、三五
十一月限	三〇	三五
十二月限	二六	二八
一月限	二七	二八
二月限	二七	二九
三月限	二九	三一
豆粕現物	一、八六〇	一、八六〇
十二月限	—	八六五
一月限	—	八六〇
二月限	—	八五五
豆油現物	二一、〇五	二一、五五
十二月限	二〇、七〇	二〇、五〇
一月限	—	三五
二月限	—	四〇

大連特産前場況

【大連二十七日發】奧地大雪のために出廻り少きと歐洲強調を報じたので各品昂騰した、大豆現物に買物少く昂騰し定期は奧地筋とマバラの買進みで寄附から強くアト段いて昂つたが引際は稍々ボンヤリ、邦商は稍々買氣を示してゐるから製品高に支へられ底堅い、豆粕は邦商の現物當限の買ひ活潑、豆油は外商の定期買氣邦商の大手筋も連れて買進み大豆の商內があつた、相場は何れも七八十錢方昂騰した

神戸豆粕

▲後場

	一節	四節
十二限	四、二九	四、三〇
一限	二九	三〇
二限	三一	三三
三限	三三	三三

神戸市中相場

大豆現物八、八〇 同先物七、六〇 豆粕現物二、〇五 同先物四、三二 小麥內地物九、五〇 麥粉(百合)四、五〇 硝石現物三、六〇 硫滿洲物三、八〇 麩上海物三、七五 過燐酸15%物一、一五

神戸硫安相場

日窒物	三円二八・三〇錢
三井物	三円一三 五錢
獨沖物	七七・八円

各品出來高

	定期	現物
大豆	三七七車	一〇〇車
豆粕	七万九千枚	七万五千枚
材料		

天候吹雪、豆粕日產高二万七千枚

出廻り 在庫

大豆	不一定	一、三一五車
豆粕		二〇万六千枚

爲替

臺銀建値

倫敦	一志二片
紐育	二八弗一六分九
孟買	七七留四分一
新嘉坡	二〇二留四分一
爪哇	五二盾八分三
馬尼剌	一七五留四分一
上海	一〇四留四分三
漢口	一〇四留四分三
廣州	一〇四留四分三
厦門	一〇四留四分三
汕頭	八六留
香港	一〇七留八分七
廣東	一〇七留八分七

絲況

大阪綿絲

▲後場

	寄	引
一二月限	二四〇、五〇	二四一、三〇
五月限	二二四、五〇	二二四、七〇

大阪棉花

▲後場

[illegible]

大阪人絹

▲後場

[illegible]

橫濱生絲

▲後場 八六七、〇〇 [illegible]

砂糖

大阪清算

▲後場 [illegible]

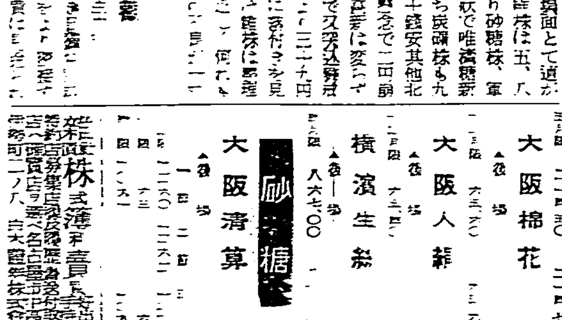

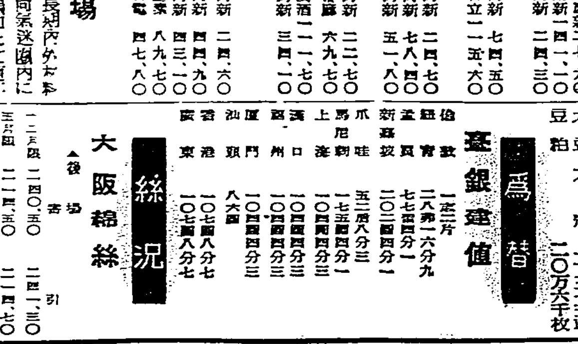

大阪市東區道修町二丁目
製造 株式會社
藥品問屋 林藥店
前田入商會
●商報進呈 電話北濱八八四
振替口座大阪七二一五九
◎化學用藥品
◎工業用藥品
◎寫眞用藥品
◎グルタミン酸ソーダ(調味料)

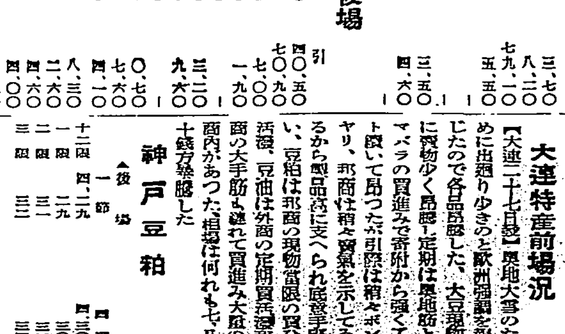

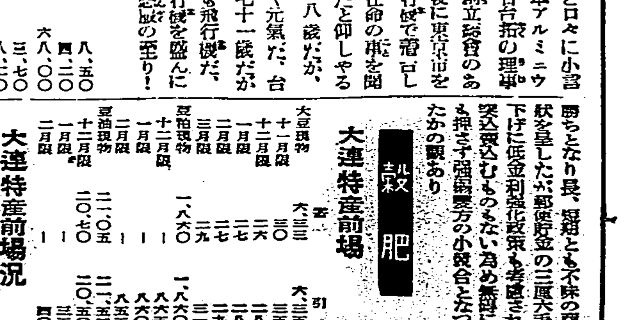

大阪優良品案内